

한라산교회 건축일지



대한예수교 회장 로 회 한라산교회

- 1994년 3월 29일 한라산교회 창립 예배
- 1997년 9월 제82회 총회에 박문옥 장로가 서서울노회 소속 총회 총대로 참석하여 긴급 헌의안으로 한라산교회 건축사업계획서 첨부하여 한라산교회 건축재정 청원 헌의문서 출원하여 회기 중 한라산교회 건축재정 후원 허락받음.
※ 결의내용: 한라산교회 건축재정 청원건은 총회 재정부와 임원회에 맡겨 처리하게 결의하다.
- 1998년 9월 박문옥 장로의 사유지 314평을 한라산교회 건축 부지로 무상 헌납하다.
(서귀포시 동홍동 928-1번지)
- 1999년 5월 10일 서귀포시로부터 건축 허가 취득
- 1999년 5월 18일 한라산교회 신축 기공 예배
- 2000년 1월 14일 예배당 건축 완공, 신축교회당으로 이사
※ 대지 314평, 연건평 120평 (지하 45평, 1층 62평, 2층 13평)
- 2000년 3월 29일 한라산교회 입당 예배
- 2004년 3월 30일 한라산교회 헌당 예배
- 2005년 한라산교회당에서 대한예수교장로회(합신) 제주노회 복구노회 감사 예배

한라산 교회 건축 위원회 조직표

고문: 문상진 목사

위원장: 박은옥 장로

회계: 배종원 장사

위원: 조래용 장사, 박경우 장사, 김상권 장사,
 문택우 장사, 서상해 장사, 김영홍 장사.

① 제82차 총회 결의에 따라 97. 11월 총회 산하
 한라산교회 건축추진회 조직.
 • 교원: 김정 총회장
 회장: 이선영 목사
 총무: 윤동호 목사

- ① 94. 3. 29 한라산교회 창립 예배.
- ② 97. 3월 총회 인도부가 한라산교회 창립 요청.
- ③ '97. 5월 총회 인도부 (인도부장, 인도부서, 총회총무) 및 교회 창립 요청
 한라산교회 건축위원장 (박은옥장로) 건축 계획 설명.
- ④ '97. 9월 제82차 본교단 총회 이 한라산교회 건축을 위한 대령 협의회 (회의록) 추진 - (박은옥장로) 회의를 한라산교회 건축대령 추진 회담
 회의내용: 총회 대령부차 일원회가 함께 처리하기로 함.
 (본교 박은옥 장로 총대로 함)
- ⑤ '98. 9월 박은옥 장로의 사위인 314명 한라산교회 건축위원 (니리현시 동명동 928-1번지, 근로조합 450여명) 위임서 발송.
- ⑥ '99. 5. 10. 니리현시 본부의 건축 허가 취득.
- ⑦ '99. 5. 18. 한라산교회 신축기공 예배 드림.
- ⑧ 2000. 1. 14. 예비당 건축 안공, 신축교회당으로 이사.
 (본당 314명, 예비당 120명 (지하 45명, 1층 62명, 2층 13명))
- ⑨ 2000. 2. 8. 건축위 시행명인인 니리현시로부터 교부 받음.
- ⑩ 2000. 3. 25. 교회 건축부지(314명) 및 교회당건축 한라산교회 명의로 소유권 이전 및 소유권 보존 등기 완료.
- ⑪ 2000. 3. 29. 한라산교회 창립 예배 314명(본당)에 314명(본당)에 드림.
 (참석인원: 130여명)



한라산교회 박문옥 장로(왼쪽)가 총회 한라산교회 건축위원회 이선웅 위원장에게 교회부지 헌납서를 전달하고 있다.

한라산교회 건축부지 확보 박문옥 장로 땅 300평 헌납 3일 제주서 헌납 감사예배

한라산교회당 건축에 청신호가 켜졌다.

대지구입 문제로 어려움을 겪고 있던 한라산교회(문상진 목사)는 9월 3일 동교회 시무 장로인 박문옥 장로가 제주도 서귀포시 동흥동 소재한 대지 300평을 하나님께 바침으로서 한라산교회당 신축에 급진전이 이루어질 것으로 보인다.

박 장로가 기증한 동교회 신축부지는 서귀포 중심지에서 차로 불과 5분거리에 있어 복음화를 5% 미만의 제주 지역에서 영혼구원에 큰 몫을 감당할 수 있게 됐다. 뿐만 아니라 한라산 초입에 위치하면서 제주 앞바다가 한 눈에 내려다 보여 수양관으로서의 최적의 입지 조건을 보이고 있다.

교회 부지는 현재 토지 형질변경 토목공사가 진행중에 있으며 끝나는대로 가급적 빠른 시일내에 헌납부지에 대한 땅의를 교회 앞으로 등기할 예정이다.

이어 건평 70-80평 단층

규모로 예배당을 건축한후 추이를 보아가며 수양관 건립 계획도 세워놓는 것으로 알려졌다.

한편, 9월 3일 총회 한라산교회 건축위원회(위원장 이선웅 목사)는 한라산교회에서 '교회당 부지 기증 감사예배'를 드렸다.

김우석 목사는 설교에서 "박 장로님이 행한 일은 아름다운 일이며 주님이 반드시 칭찬하실 것"이라면서 "한라산교회 성도들은 한마음이 돼 교회당 건축에 최선을 다하기를 바라며 이 교회를 통해 많은 영혼들이 구원을 얻는 놀라운 역사가 일어나길 바란다"고 강조했다.

박문옥 장로는 인사말에서 "한라산교회가 모교회가 되어 제2, 제3의 개혁신단 교회가 설립돼 제주노회가 설립되기를 간절히 소망한다"면서 "개혁신단 교회가 힘있게 일어날 수 있도록 총회의 협력을 부탁드린다"고 피력했다.

한라산교회 건축일지

기록: 박문옥 장로 (한라산교회 건축위원장)



교단차원의 개척교회 건축의 효시

한라산교회당 기공식 가져, 5월 18일 서귀포에서

총회 한라산교회 건축추진위원회(위원장 이선용 목사)는 5월 18일 오후 2시에 제주도 서귀포시에 있는 한라산 교회(문상진 목사)에서 교회당 신축 기공예배를 드렸다. 이날 기공식에는 정경총회장, 정경재 목사를 위시한 총회 건축위원회의 위

원 10여명, 남문교회 성도 7명과 한라산교회 교우 등 50여명이 참석했다. 이선용 목사의 사회로 진행된 기공예배는 윤영란 장로(부산사중양교회)의 기도, 윤동호 목사의(한라산교회) 건축위원회의 축사, 성경봉독, 남문교회 하나로

단의 특송, 김우석 목사(대구 동남교회)의 실교 등의 순서로 진행되었다.

김 목사는 화개 1장 1-11절을 본문을 '예배당 건축을 소원하시니 하나님'이라는 제목의 설교를 통해 바벨론에서 돌아 온 이스타

기독교개혁신보 홈페이지
www.ipress.or.kr

기독교개혁신보의 세일공입니다. 많은 관심과 사랑 부탁드립니다. 아울러 기독교개혁신보가 널리 세를게 발전할 수 있도록 격려해 주시기 바랍니다.

기독교개혁신보는
 oastel(02-824-4800) 또는
 하이텔 공동전선망 011410 접속후
 go eas에서도 같은 내용을
 검색할 수 있습니다.

기독교개혁신보사



한라산교회 예배당 신축 기공예배후 건축위원들이 첫 삽을 뜨기전 테이프 절단식을 하고 있다.

엘 벽성들은 자기들의 집 건축과 상임에 지중한 결과 16년 동안이나 성전 건축이 중단되었을 때 함께 신지자가 일어나 성전 건축을 독려했었다는 바 이것은 하나님 중심, 말씀 중심, 교회 중심의 생활로 돌아와서기 위한 전환점이었다고 전해 하고 "한라산 교회가 예배당 건축을 위해 첫 삽을 뜨는 것은 한라산 교회 교우들이 신앙 중심의 생활로 돌아서는 것을 의미한다"고 말 했다. 이어 김경근 장로(인천송원교회)의 헌금기도, 박문호 장로(한라산 교회)의 건축 경과보고, 김정태 목사(송도 중앙교회)의 축사, 정재신 장로(한라산교회) 건축 후 원회 부회장의 격려사 및 박문석 장로(중앙교회)의 합침기도 인도 가 있는 후 정경재 목사(중앙교회)의 축도로 은혜로운 가운데 기공예배를 마쳤다.

한라산 교회 예배당은 총회 한라산교회 건축위원회에서 1년, 한라산교회에서 1억 2천만원의 건축비를 책정하고 서귀포시 동흥동 928번지 300여평의 부지에 지하 1층 지상 2층 등 연건평 110여평을 10월 말까지 건축하기로 했다. 이날 건축위원회의 이선용 목사는 후원금 1천만원을 한라산교회에 전달 했다. 한라산교회 예배당 건축은 개원교단을 출발한 후 교단적인 후원을 바탕으로 이루어진 것으로 향후 개원교단 차원의 교회 개척에 효시라는 점에서 그 귀추가 주목된다.

1999. 6. 13. 기독교 개혁신보
 본 교회 건축 관련 기사-보로 머릿

NO. DATE

NO. DATE

- ① 99. 3. 26. 개척신부부지 신앙으로 은혜 리케, 인성 지킴이라 평상 차분.
 해의 비영: 복 무 무 - 2주만 계약서 비영 참조.
 (9주만에 5,500,000 지킴기로 하고. 교회마다 2,000,000씩 부담)
 나머지 지킴 비영 비영.
- ② 99. 5. 4. 서귀포시에 개척신부부지 건축리가 인성 평.
 (기성비, 인성비, 인성비) 2,000,000씩 지킴
 (인성비, 인성비, 인성비) 사담비, 인성비 등 받아 인성비, 인성비, 인성비)
- ③ 99. 5. 10. 한라산교회 건축리가 비영.
 이 비영비 지킴 422,020. (928-1 비영비, 정경총장)
- ④ 99. 5. 12. 건축리가 사담비 지킴 1,200,000.
 해원 비영비 552,990원 지킴. (18.15%)
- ⑤ 99. 5. 13. 한라산교회 (대원, 모성진 목사, 건축위원장: 박문호 목사) 와 시공사 (정안건설 대원: 양현채 지사) 간의 공사-계약 리케
 총 공사비: 148,000,000원
 인 건평: 110평 (지하 1층, 지상 2층)
 공사기간: '99. 10. 31까지 완공 (5개월)
 대리번호: 3192평
 지킴비: 37평
 지킴비: 63평
 지킴비: 10평

◎ 99. 5. 17. 홍리 한민산교회 건축 위원회 건축
위원금 10,000,000원 보내음



◎ 99. 5. 23 (주인님 메세지)

한민산교회 건교인 건축 리본
(리본 및 작당)



◎ 99. 5. 20. 한민 여리금 500,000원 (보도원기).
(공사역 퇴직금 전액으로)

◎ 99. 5. 25. 건축비영수증 10% (14,000,000) 등
시공과 양도권 정사에 리본,
(건설진흥회사, 영남유리, 양도권정화, 2의부인 양해)

◎ 99. 5. 26. 건축공사 착공.
지리리라기 (정식기 작당) 공사 시작.

◎ 99. 5. 27 (화). 건축비메이비 5,000,000 지급.
총 8,500,000 등. (아름건설공사 사영호, 2의부인 양해)
5,000,000 지급. 이 지급).
잔액: 3,500,000

◎ 99. 5. 29 (목). 리라기 지영안 및 기초공사역 내리기 완료.

◎ 99. 6. 1 (화) 밤새: 영남유리.
기초 메이로 리본 공사. (메이로 2부, 폼폼카 1대).

◎ 99. 6. 2 (수). 폼폼카 작업.
(기초기동방식유리유리기전성)



① 6.3.(목) 날씨: 맑음.
 목구조물 (기둥 방망 및 라미)

② 6.5 (토) 날씨: 맑음.
 라미 구조물 (기둥 방망 및 바깥 라미)

③ 99.6.7 (일) 날씨: 비.
 기둥 방망 및 바깥 라미 콘크리트 공사 (리미트까지)
 날씨 관계로 작업이 어려움 현상 임해 됨.

④ 99.6.10. 건축공사비 10% (14,800,000) 지불.
 건축비에 미충분 공사 등하여 미충분임 통장이 있음.
 건축시유자 (백호주택) 압전 되었음으로 전하로 확인함.
 (공사비지급수비: 20%) 미충분임 통장내역
 6.11. 양호주택 공사 영수증 가져옴.

날씨: 맑음.
 ⑤ 99.6.11(화) 기둥 방망과 라미 바깥에 작업.
 (작업인력 4명.)

- 바깥에 작업 — ① 목구조 (콘크리트)
- ② 라미에 바깥 방망 구조물 — (교량기 시설)
- 방망 (리미트까지) 및 라미는 1차 인력 배치 완료

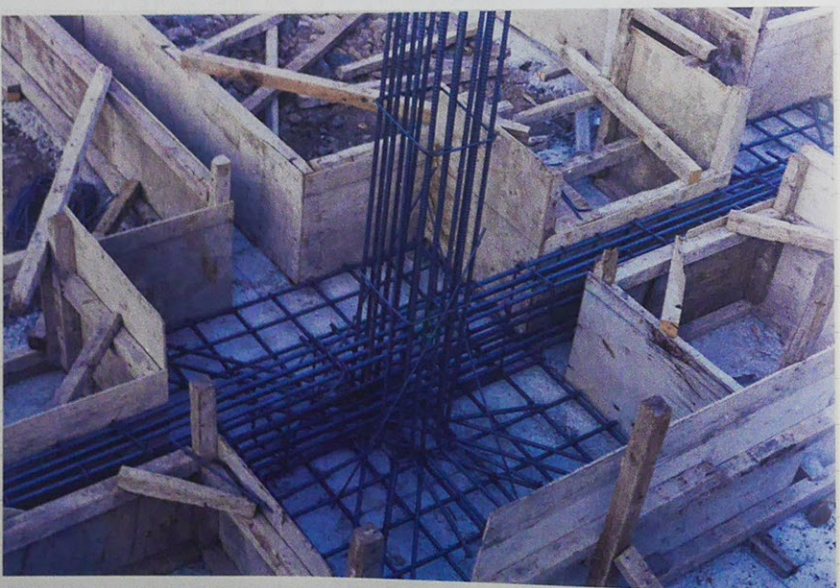

99.6.5. 개관공사 (기둥) 기둥 방망 라미

기동방역 2차로 바닥 하역
99.6.12

NO. 1
DATE



99.6.8 박정욱 장을 조태홍, 이계동원 기동방역 2차로 현장 조사하고 기념 촬영

NO. 4
DATE

① 99.6.12 (토) 날씨: 맑음

기동 기동방역 2차로 시공이 본격적으로 진행됨.
전투사 시공 후 (고양기 시공) 콘크리트 양조 후임, 현장 작업인
본업인 시공은 1차 인력 투입. (지하철 2차로 포함)

② 99.6.13 (토) 날씨: 맑음

- ① 관내선 근처 인 근인 야외에 대해 (외부)
- ② 건설공사 현장 방문
- ③ 건설공사 현장 (박정욱 장) 이 현장 방문.
- ④ 김기현 기동 주 리가.

① 99.6.14 (토) 날씨: 맑음

기동 기동방역 2차로 비공인 공사 처리 예정
나이어 작업 (포로이인 1차 동원)

① 99.6.15 (토) 날씨: 맑음

이제껏 현장 작업 위한 권리 작업. (권리 및 자감)



99.5.13. 99년 양천구... (Handwritten notes in Korean)



부동산의 표시

NO.

물건소재지	서귀포시 동홍동 542-5(44)928-2(4.5경)		
대지면적	합계	합계	원정
건평	합계	합계	원정
구조및용도	문로(도로)		
제1조 위 부동산을 매도자와 매수자합의하에 아래와 같이 계약함 제2조 위 부동산 매매에 있어 매수자는 매매대금을 다음과 같이 지불하기로 함			
매매금총액	—금 5억5천만원	원정	₩ 5,500,000,000
계약금	—금 2억5천만원	원정을 계약당시 지불하고	
중도금	—금	원정을	년 월 일 지불하며
잔액	—금 3억	원정을 99년 5월 26일	중개인입회하에 지불함
제3조 토지건물의 명도는 서기 1999년 5월 일로 정함 제4조 본 명도전의 조세 사용세 기타 모든 공과금은 매도자가 부담 청산하고 잔금을 수령하기로 함 제5조 매도자는 잔금을 받을때 명의 변경을 할수있는 모든 서류를 매수자에게 주기로 한다. 제6조 매수자는 잔금일 이후의 할부대상금 전액을 매도자로부터 승계하여 불입할 의무를 가지기로 한다. 제7조 중개료는 계약당시에 쌍방에서 법정수수료를 중개인에게 지불하여야 함 제8조 본계약을 매도자가 위약했을때는 계약금의 2배를 매수자에게 배상하고 매수자가 위약했을때는 본 계약금은 무효가되고 반환청구를 할수없음 위 각 조항을 엄수키 위하여 본계약서를 4통복사 작성하여 매매당사자용 실적보고용 세무서보고용 업소보관용으로 각각 사용하기로 하고 매수인 정정은 이를불허함			
단: 위토리는 공동도로로 사용하기 위하여 서귀포시에 기부채납하기로 쌍방이 합의하고 기부채납에 필요한 서류 및 절차는 양도인인 정정으로부터 서기 1999년 5월 26일			
매도인	주소	서귀포시 서귀동 227-1	
	주민등록번호	680518-1953139	전화번호 562-3011
매수인	주소	서귀포시 동홍동 1382번지, 나산빌딩 13동501호	성명 오주만
	주민등록번호	52011-1647911	전화번호 732-9003
중개인	주소		허가번호
	주민등록번호		전화번호
			성명
담당	동장	동장	세무서장
관서	장	동장	세무서장
검인			

2동작성 매도인 매수인 각각 1동씩 보관
매도인 1, 5.5경 인에 5명은 공동 도로로 기증하며 14.5경에 대한 매매
각각 입

99. 6. 16 (목) 날씨: 흐림.

지하 1층 바닥 콘크리트 작업 (인부 4명)
배수, 배관 공사 (전기. 수도 배관 설치)

영수증

영수증
영수증 상백오성반체
상대금액을 정하여 영수증
간 통장 942-5 (10만원)
" 928-2 (4.5만원) 의 예금 대금 증 잔액
1999. 4. 30.

영수인

시계포서 보육동 881번지 12

오 주 관

추후. 928-2번지 특양비는 영수인이 지불키로 함



99. 6. 17 (목). 날씨: 맑음.

외관 관계로 지하 1층 바닥 콘크리트 작업 됨.

99.6.14 2000년 6월 14일

NO. DATE



2000년 6월 14일 (6.14)



NO. 6 DATE

99. 8. 17
2000년 8월 17일



1999년 6월 16일

NO. 1
DATE 1 / 1

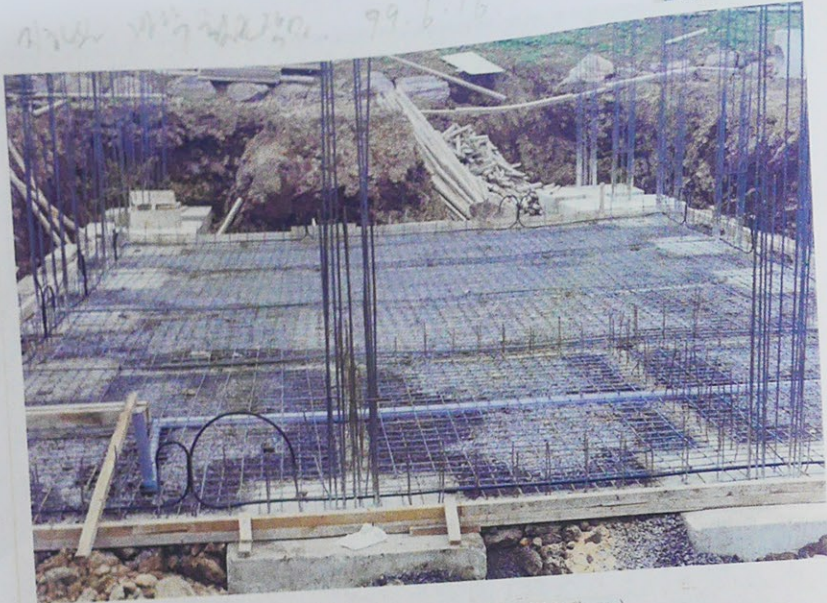

* PVC 관: 지하수 유출 → 지하수 정밀 관측



1999년 6월 19일

NO. 7
DATE 1 / 1

㉠ 99. 6. 19 (토) 날씨: 맑음

지하 1층 바닥 레미콘 공사
(레미콘 1차. 레미콘 트럭 동원.)

㉡ 99. 6. 21 (화) 날씨: 맑음

시멘트 배합 및 시험
(배합 및 시험 결과 보고)

㉢ 99. 6. 22 (수) 날씨: 비

흐림

NO. DATE



① '99. 6. 24 (목) 날씨: 흐림 나비
복합재 사용. 양구면 콘크리트 인두 작업 중임.

② '99. 6. 25 (금) 날씨: 흐림.

복합재 사용. (리브라 박)

교체 이터 인두면 작업 시작함 (동작)
사이: 54.000 지음.

③ '99. 6. 26 (토) 날씨: 비.

우천으로 공사 중지.

④ '99. 6. 28 (일) 날씨: 비.

복합재 사용 기하학 양구면 콘크리트 지음
(대체로 인두 양면 콘크리트 양구면 인두 작업
시작함.)

⑤ '99. 6. 29 (화) 날씨: 비 이후 맑음 (양구면 작업)



'99. 6. 28 리브라 박 복합재 사용

NO. DATE



99. 6. 30 (수) 날씨: 맑음.
지리산 뚝배기 작업. (용배 공사위한 작업)

99. 7. 1 (목) 날씨: 비 (43도
강수량: 260mm
2차 600mm)

1. 전벽면에 걸리사 (고양기 쇠막) 이 시공 상태 확인 완료
 ① 리프트 기둥 위은 공사 준비 및 안전도 확인.
 ② 리프트 베이스 위 위한 베이스의 KS 점검 확인 시공

2. 시공자 (양반현 공사) 이 도 위의 2가지 사항 주의 시키는 확인 및 시공 완료

○ 점검결과로 인해 ^{지리산} 공사장 인위 (부족) 조사 받기
 위험의 잠재성 있음.



99. 7. 2 (금) 날씨: 맑음
지리산 뚝배기 작업. (용배 공사위한 작업)



99. 7. 2 (토) 지반 조사 및 기초 공사



7.3 작업자 회의. 지반 조사 및 기초 공사. 지반 조사 결과에 따라 기초 공사 방법을 결정하고 작업자들이 회의한다.

99. 7. 2 (토) 날씨: 흐림, 추위

1. 인력 투입: 어제 작업 계획으로 인력 투입. 일부는 회사 사무기 작업 및 현장 작업장.

2. 인력 투입: 지반 조사 및 기초 공사.

3. 이동하는 인사와 비수용한 장비의 처리



99. 7. 2 (토) 날씨: 흐림, 추위

99. 7. 3 (토) 날씨: 흐림, 추위

99. 7. 3 (토) 날씨: 흐림

지반 조사 및 기초 공사 (작업 인력 투입)

(1회 작업장 1차 완료. 인력 투입 및 장비 처리)

7.3(수) 지리산 해안 방파제공사 (현관부) NO. DATE



99.7.5 지리산 방파제공사 (현관부) 지리산 해안 (현관부)

NO. DATE //

◎ 99. 7. 5 (수) 날씨: 맑음

지리산 방파제공사 (현관부 (모))

◎ 99. 7-6 (화) 날씨: 맑음

1. 지리산 방파제공사 2차 현장

2. 지리산 방파제공사 (현관부) 2차 작업 (작업인부 5명)
 2차 작업 인부 (현관부) 2차 작업 (7.12) 후
 현장 사진 촬영

○ 99.7.6 지리산 방파제공사 (현관부) 2차 현장
 현장 사진 촬영 (현관부) 2차 작업 (7.12) 후
 현장 사진 촬영

이제 현장 사진 촬영 후 현장 사진 촬영

이제 현장 사진 촬영 후 현장 사진 촬영

○ 99.7.6 지리산 방파제공사 (현관부) 2차 현장
 현장 사진 촬영 (현관부) 2차 작업 (7.12) 후
 현장 사진 촬영

가장자리 철근이 놓여진 상태

NO. / DATE

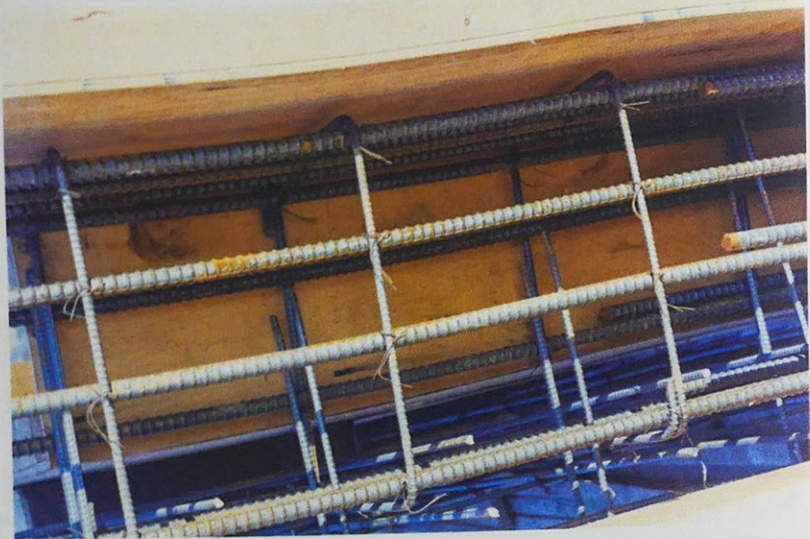

① '99. 7. 7 (수) 날씨: 흐림

가장자리 철근 작업 (각면 인두 5명)
가장자리 보 조 작업.

② '99. 7. 8 (목) 날씨: 흐림

가장자리 철근 작업 (각면 인두 6명)
보 조 작업

이 시점에서: 세상 강우량 5~30mm 세상 인두 (270mm 인두 등)으로 인두

③ '99. 7. 9 (금) 날씨: 10기 (호우경보)
강우량: 220mm

우려로 작업 중단함.

특히 가장자리 철근 작업, 공사장 주변에 안전망,
가장자리 보 조 작업 완료



가장자리 철근이 놓여진 상태

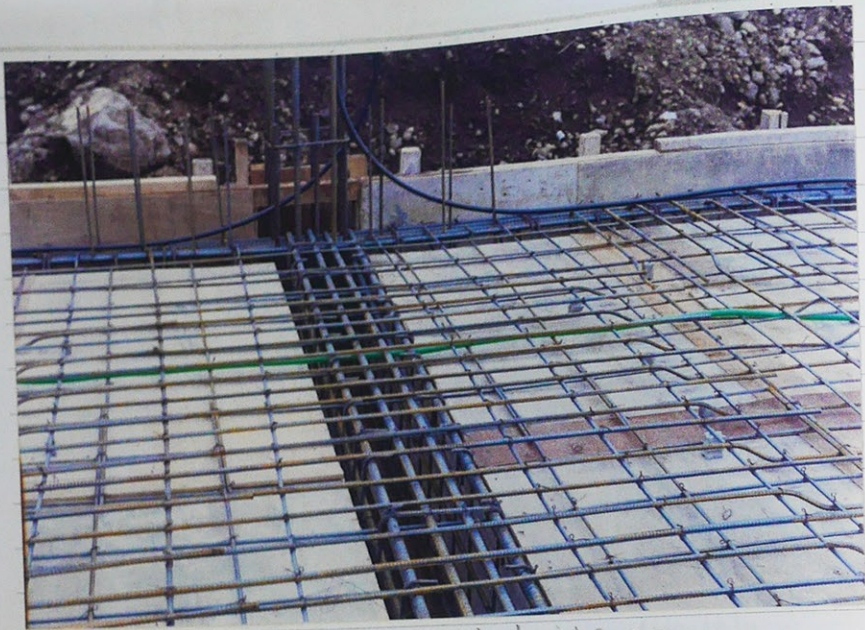

7.14. 지반보강용의 하리 배근 사진.



㉠ 7. 10 (토) 날씨: 비와 구름

이해인양, 김선영과 이영희가 이사의
곳이어서 피리가 신의 공역,
주인이 인의 기차 건넌

○ 2월 13일은 04P 150 구급하느
구급비용: 620,000원 (스프링클러)
재영광, 김나, 김규희, 김규희 (75-6680)
이시 구급하느

이제대로 인해 공사 하는

㉠ '99. 7. 12 (일) 날씨: 흐림

지반보강용의 하리 (구급인의 40명)

9.14. 지반조사용 콘크리트 받침대 설치 (2019.09.14)

NO. 14
DATE



9.14. 지반조사용 콘크리트 받침대 설치 (2019.09.14)

99. 7. 13 (화) 날씨: 맑음

- 지반조사용 콘크리트 받침대 (각 1인부 4명)
- 지반조사용 콘크리트 받침대 (각 1인부 4명)

지반조사용 콘크리트 받침대 설치 (7.13) 후
지반조사용 콘크리트 받침대 설치

- 시공 (양철콘크리트) 시 전후 양측은 지반조사용 콘크리트 받침대가 각 90도로 세워져 있어 1층 및 2층은
각각 90도로 세워기로 함

시공 후
1층 콘크리트 (양철) 및 2층 콘크리트 (양철) 안
유지함) 안으로 함으로 함

- 2층 콘크리트 양철콘크리트 받침대 설치 (양철콘크리트)
양철콘크리트 받침대 높이: 2.4m
양철콘크리트 받침대: 2m

- 99. 7. 14 (수) 맑음 (시공) 양철콘크리트 받침대 및
콘크리트 받침대 약 10여명 안으로 함으로 함
양철콘크리트 받침대 높이: 2.4m
(양철콘크리트 받침대 높이: 2.4m)

- 위의 콘크리트 받침대 양철콘크리트 받침대 높이: 2.4m

7.14 21:00 ~ 22:00 (밤) 21:00 ~ 22:00 (밤)
 NO. DATE



7.14. 21:00 ~ 22:00 (밤) 21:00 ~ 22:00 (밤)

NO. DATE 16. . .

㉠ 99. 7. 15 (주) 날씨: 맑음

○ 9시: 지리산 권역 레이저로 사냥 조사 위한
 장비 및 재료 취합 현장 작업

㉡ 9시: 1시 이후 지리산 레이저로 사냥조사. 9시 8시 이후 작업 종료

○ 작업 인력: 9명 4명, 12명 4명 (레이저로 사냥 조사)

○ 현장 조사 2대 동원 (소형, 대형 각각)

○ 레이저로 사냥 15대 동원 (1대당 6구미)

○ 작업 인력 2명 1명 1명 1명 1명 1명 1명 1명 1명 1명
 (간담회: 15,000원, 100명, 500명)

○ 11시 11시 이후 작업이 가동되어 현장에 현장에
 현장에 현장에 현장에 현장에 현장에 현장에 현장에 현장에

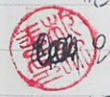

11시 11시 이후 작업이 가동되어 현장에 현장에
 현장에 현장에 현장에 현장에 현장에 현장에 현장에 현장에

○ 11시 11시 이후 작업이 가동되어 현장에 현장에
 현장에 현장에 현장에 현장에 현장에 현장에 현장에 현장에

7.15 지리산 비이온 배수관 설치

NO. DATE



7.15. 지리산 배수관 지음 레이온 배수관 작업 중 인부들

NO. DATE

◎ 99. 7. 16 (수)

장소: 배수관

시공기공처는 배수관 아래 배수관 (배수관)을
 두께 30cm 아래 배수관 받침에 놓아 보강
 시공기공처에서 배수관 아래 배수관을 받침에 놓아
 작업에 임한다. (배수관)

┌ 작업, 레이온 배수관 작업은 공사 중
 이공기공처에서 배수관 받침에 놓아
 (배수관)

○ 시공기공처에서 작업 중

이러 지리산이 배수관 받침에 놓아 보강
 작업에 임한다. 작업 중
 작업 중 배수관 받침에 놓아 보강

◎ 이번 작업 (7.18) 까지 공사 후 (시공기공처에서)
 7.19(목) 이후 배수관 받침에 놓아 보강

7.15. 레이아웃 작업 (23.4.4)

NO.
DATE

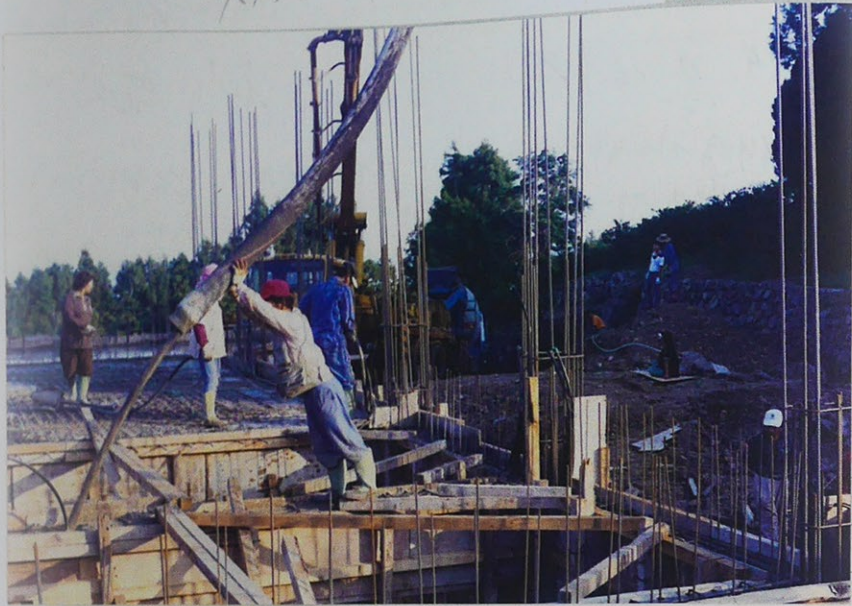

7.15. 레이아웃 작업 (23.4.4)

NO. 18
DATE

99. 7. 19 (일)

날씨: 맑음

○ 레이아웃 작업 (23.4.4)

○ 레이아웃 위치 및 공인 레이아웃 위치 10cm 정도
일정한 시공차와 공차의
시공차 (1%) 이내로 나타내도록 함
시공차의 범위를 30cm

○ 레이아웃 위치 및 공인 레이아웃 위치 10cm 정도
일정한 시공차와 공차의
시공차 (1%) 이내로 나타내도록 함
시공차의 범위를 30cm

○ 레이아웃 위치 및 공인 레이아웃 위치 10cm 정도
일정한 시공차와 공차의
시공차 (1%) 이내로 나타내도록 함
시공차의 범위를 30cm

○ 레이아웃 위치 및 공인 레이아웃 위치 10cm 정도
일정한 시공차와 공차의
시공차 (1%) 이내로 나타내도록 함
시공차의 범위를 30cm

○ 레이아웃 위치 및 공인 레이아웃 위치 10cm 정도
일정한 시공차와 공차의
시공차 (1%) 이내로 나타내도록 함
시공차의 범위를 30cm

7.16(수) 지중수공사 현장 사진 촬영 (NO. DATE) 19



7.19(금) 지중수공사 현장 사진 촬영

NO. 19
DATE

① 99. 7. 21 (목)

날씨: 맑음

○ 복수 및 배기 작업 및 지반이 있는 복수
위로 끌어 올리기 작업 완료
(1층 부속부와 2층 배기 작업 끝)

조반의 온 다레니 (배기) 완료

○ 배수 (배기) 이 끝난 후 복수인 복수의
건축현장에 대해 의의 내린
(작업 완료, 배수 완료, 현장 정리 등)
기초 작업이 끝났다

② 99. 7. 22 (금)

날씨: 흐림, 안개 있음

○ 건축 공사 및 하부 수리
내부 1층 부속 (2층 배기) 작업

○ 배기 작업이 완료되고 기온 (기온 99. 7. 22 ~ 24)
백분율 정온 가압이니 후로 온 내리니
필수 공사 진행 하리

② 1000 원 불특정 다수 형사 (불특정 전사, 불의행위 전사, 불특정 전사, 불특정 전사) 모의 비서
 한민선교회 간부 형사 등으로 100만원
 전액 받다 (99. 8. 2 (수) 100만원)

99. 8. 2 (수)

비서: 이 (비서) (비서)

1000원 불특정 다수 형사 "모의" 영리형 받음
 8000원 영리 (비서) 부리 비서 "모의" 비서로
 형사 3명 간부 2명 비서 1명 이유
 시인형 비서 이 (비서) 비서 영리형으로 비서로
 비서 2명 비서 1명 (비서) 받음.
 2000원 부리 영리형 1000원 비서 영리형
 영리형으로 비서 영리형 받음.

99. 8. 7 (토)

비서: 이 (비서) (비서)

- 비서 영리형 "모의" 비서 받음.
 비서의 비서 영리형 영리형 영리형 (비서) 영리형
 비서 영리형 비서 영리형 비서 영리형
- 형사 한민선교회 간부 영리형 영리형 영리형 영리형
 영리형 영리형 영리형 영리형

1. 비서 영리형 2000원 영리형 (1000원 영리형 영리형)
 영리형 영리형 영리형 영리형
2. 비서 영리형 비서 영리형 영리형
3. 형사 6000원 영리형 (영리형 영리형, 영리형 영리형 영리형)
4. 비서 영리형 영리형 영리형 (영리형 영리형 영리형) 비서 영리형
 비서 영리형 영리형 영리형 (영리형 영리형 영리형)

99. 8. 12. 1호계산공사

NO. DATE



NO. DATE 22

9. 8. 10 (화)

날씨: 흐림

연간기간동안 2기의 대풍뎨 이룬 인체
 광산 뒤 고지 지점의 석회암 방수작업 완료 (2차)
 메인 워터 증량미 동원 후 마무리 공사
 본격적인 공사 재개 되었음. 지점의 석회암
 워터 마무리 해하기 1호계산 공사 시작 예정.
 현재는 형제 공사 준비에 시작.

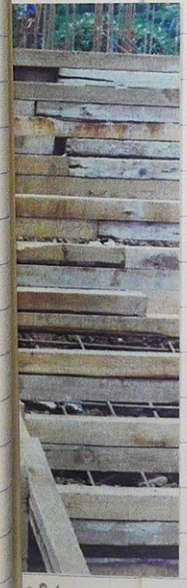

99. 8. 11 (수)

날씨: 맑음

지점의 석회암 후 마무리 공사.
 판공미인 1대 동원.
 양 석회암 배기 및 부속구 (형제)

8. 13. 1호계산 공사 재개. 7. 20일 양산
 미이로 인한 공사 지연.

99. 8. 12 (월) 날씨: 맑음

- 지붕내 부분 컴퓨터기 및 두번 양의 작업 완료이므로.
(어미에 이어 전세기 1대 들어옴)
 - 1층기반 및 2층기반.
 - 교제 이너 공사 마감 하냄.
- 서비: 32,000원
(전세기기, 양호화선, 석회기, 구름기)

99. 8. 13 (월) 날씨: 맑음

- 1층기반 1층이벽 및 현관앞 계단의 목구멍 작업 완료 하냄. 시미로 하냄 완료.
- ^{양기}기판 1대(기판)에 이너치. 들어옴.
목구 2명
현관앞 4명.
- 교제 이너 간사(비고. 양호화) 마감 하냄.
서비: 11,000원
- 상공에 이 1층기반 현관 기둥 정육기반 하냄 및
현관 시미로 콘크리트 하냄 이너치 작업 완료 하냄



99. 8. 16. 1층기반 기둥 일일기
현관 앞 시미로 일일기

NO. DATE

24

㉠ 99. 8. 14 (토)

날씨: 비

우천으로 어제의 계획 등 못크리쓰다내 행사-의
비가 내려 시멘트의 굳어짐이 매우 좋은
조건 조건이다. (주변의 응축으로...)

㉡ 99. 8. 16 (일)

날씨: 맑음

1층 대계로 뿔뿔씩 양구 위한 준비
작업 (작업 인원 4명)

99. 7. 13 시멘트와 레오의한 1층 안쪽 층상은
기포 생기기 때문 유리용으로 하기로 결정
(건물 내부의 조화 고려하며)
이 비등 도상인 공사까지 일제다

㉢ 99. 8. 17 (화)

날씨: 맑음

1층 양구 작업 위한 준비 (일)

99. 8. 18 (수) 이리...
기포... 시멘트... 레오...
NO. DATE



8.18. 1층 양구 공사중.

⑧ 2월 18일 현장 방문 (현장 사진은 120명 정도) (현장 방문: 2월 18일) (현장 방문: 2월 18일)
 NO. DATE 25

⑨ 99. 8. 18 (목)

날씨: 맑음

○ 이층 6430블 기초로 개항 신축 시공 진행됨 2층로
 전진 작업 중. 기초 공사 완료. 1층 바닥 콘크리트 시공 완료. 2층 바닥 콘크리트 시공 중.
 기둥 철근은 2층로 올라감. 개항 신축이 진행됨.
 3층에 기초 철근 시공 중임. (기둥 철근은 3층로)
 (비비지: 50% 정도. 2층 바닥 콘크리트 시공 중임.)
 인바시: 9902 1052 번까지 등. 전진 작업 진행 중.

○ 1층 벽 부속 작업 (작업 인원 6명)

○ 내외 에멘드러 이니 공사 중이 되어 있음.
 (대형 인바: 100명. 시공 인바 3차 투입 - 4차)
 장비와 자재는 외부 하역 시와 동일함.

⑩ 99. 8. 19 (금)

날씨: 맑음

○ 1층 벽 부속 작업 (작업 인원 8명)
 1층외벽 작업이 다시 에멘드러 작업의 위용이 드러남.
 ○ 2층 바닥 콘크리트 이니 시공 중임 (작업 인원 10명)
 기둥 철근: 2층로 올라감. 2층 바닥 콘크리트 시공 중임.
 비비지: 50% 정도. 2층 바닥 콘크리트 시공 중임.
 인바시: 9902 1052 번까지 등. 전진 작업 진행 중.

○ 시공 양도권 인수 후 2차 현장 방문 (현장 사진은 120명 정도) (현장 방문: 2월 18일) (현장 방문: 2월 18일)
 이차 현장 방문은 120명 정도 (현장 방문: 2월 18일) (현장 방문: 2월 18일)

9. 18. 130 현장 방문 (현장 사진은 120명 정도)

NO. DATE



9. 8. 18 현장 방문 (현장 사진은 120명 정도)

② '99. 8. 24 (화)

날씨: 맑음

○ 1층 벽면 철거 공사 (철거공 5명)

○ 1층 벽면 (동벽) 복수 작업 (목수 5명)
(1층 외벽 (북서벽) 작업 완료)

○ 1층 벽면 전기 배선 공사 진행

* 1층 외벽에 목재 가벽. 목수부담으로 부목 함께 철거해야 하며
기존 철거한 철거물 제거작사 진행 (벽면내부 아스콘 제거)
목수부담으로 철거물 제거

③ '99. 8. 25 (수)

날씨: 흐린 날씨

○ 현층에 목재 보강으로 벽면 비인(26인) 리프트용
이동용 목재 보강. 함께 삼주교차점 비인
(벽면내부 철거물 제거)
벽면내부 철거물 제거 작업 진행 (2차철거)
현층에 철거 진행 상황 상이함 있음
(벽면내부 1층 스페이스 공사 완료 되었음 있음)

○ 1층 동벽 및 복수 작업 (2인) 진행 완료
모든 작업이 완료 됨 공사-종료함.

* 지난 '99. 8. 5. 전후로 벽면 작업 대거 시작함 이며,
근로 이차 동행 하며 작업
진행 중임.

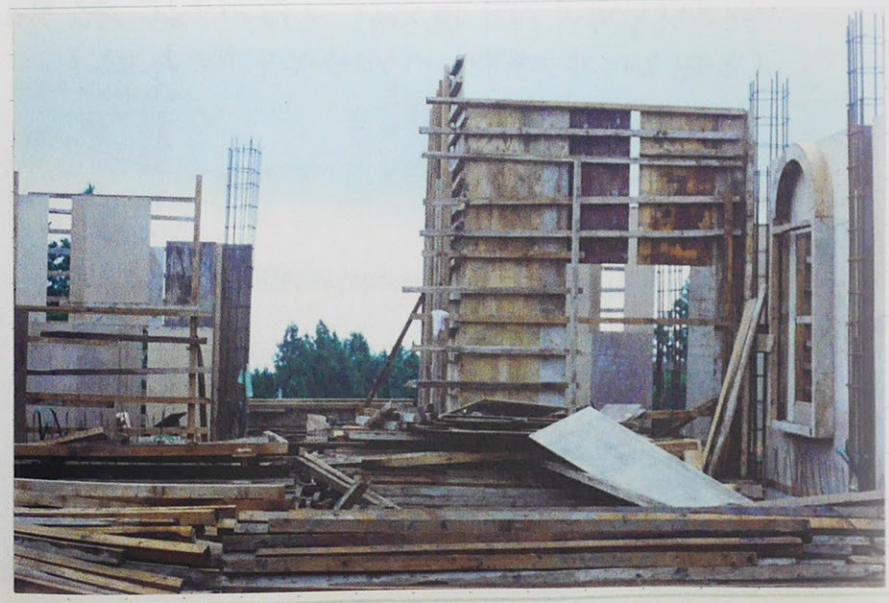
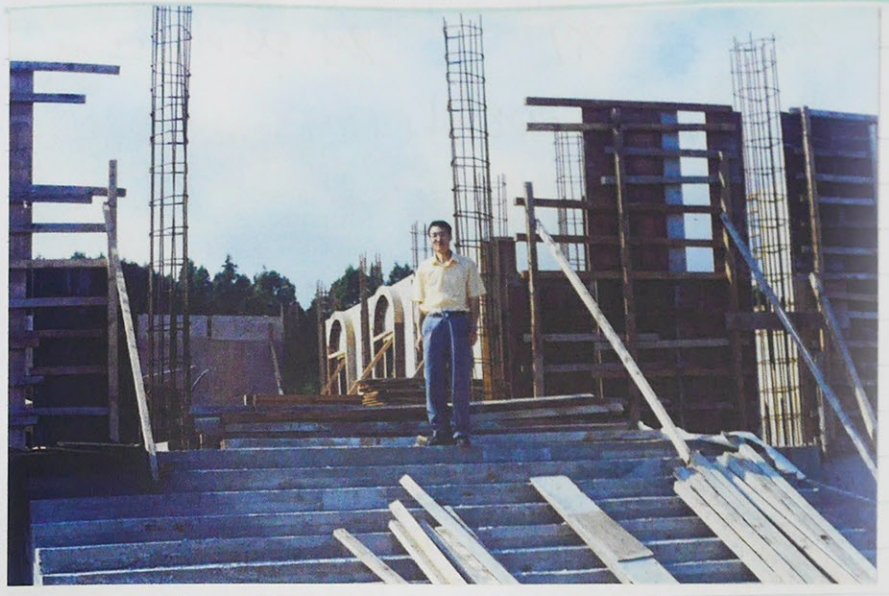
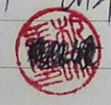

㉠ 99. 8. 26 (월)

날씨: 맑음, 비. 일출: 7:00

○ 일출이 되어 어제 공사 (1층벽) 하고 (1층벽)
기상정보에 따라 날씨 유무 파악함 됨.

㉡ 99. 8. 27 (화)

날씨: 흐림, 기온미

- 1층 벽기 작업 (작업인력 8명)
- 전체 외벽 아치 (31명 x 100.00 = 3100.00) 이전 ~ 2시 까지
- 외벽 마감 (2명 x 100.00 = 200.00) 이전 ~ 2시 까지
 아래 마르실 마감 (1명) 이 작업에 투입됨
 이틀 8개 고쳐주어 공도 리프트로 50% 정도
 전과 작업량이 (100.00) 196.800 원 공사 하
 (100.00) 196.800 원 공사 하

㉢ 99. 8. 28 (수)

날씨: 아침이 비, 낮부터 맑

우천으로 인해 공사 없음.



8.28일 현장 사진 촬영



99. 8. 29 (화)

날씨: 비

위반 피고인으로 어찌나... 오복에... 이 건...
1층을 기공... (24시간...)

99. 8. 30 (수)

날씨: 비 (흐림)

1층 바닥: 150mm 이상

0 위... 공사... 2개... 비...
* (98년 1~8월 2개... 1348mm... 706mm
30년간... 1423mm...)

99. 8. 31 (목)

날씨: 아슬아슬비... 기온

1층... 1층... (작업인원: 7명)

99. 9. 1 (금)

날씨: 맑음

1층... (작업인원: 7명)

1999년 9월 1일(수요일) 대한예수교장로회총회(개혁)

RESS

전화: (02)747-3600(대), 747-3601(FAX) <격주간> 제242호



한리산교회당 건축 순조 10월 완공 예정

전국교회의 후원으로 건립중인 한리산교회당이 점차 윤곽을 드러내고 있다. 대지 300평에 연건평 125평으로 지하1층 지상2층 규모로 건립예정인 한리산교회당은 현재 지상 1층 콘크리트 오역공사중으로 50%의 공정율을 보이고 있으며 오는 10월말 완공

예정으로 박차를 가하고 있다. 총회 한리산교회 건축후원회에서 1억, 한리산교회에서 1억 등 총 2억원의 건축예산으로 건립되는 한리산교회당은 현재 전국교회의 모금이 미진한 상태에 있어 전국교회의 많은 관심과 협조가 필요할 것으로 보인다.

◊ 개혁이념 ◊ 바른 신학 바른 교회 바른 생활

발행인: 임운택/사장: 정종철/주필: 박유성/편집인: 박봉규/
편집국장: 송영찬/인쇄인: 장옥원/대한예수교장로회총회
(개혁) (110-470)서울시 종로구 연지동 216-1 리도빌
당 203호/전화: (02)747-3600/팩스: (02)747-3601/
구독료: 1년간 12,000원/본보는 신문윤리강령 및 그 실천요강을 준수한다.

99. 9. 6. (화)

NO. DATE 31
날씨: 초리교 비
장: 울주구외로

1층 지붕 뽕나무 작업장 (작업인부 7명)

* 민선시장이 미안한행이 방문 (교회에서 사해반반
(이전 기공식 = 4상체 (바탕) 주사. 김성관 양도 위하했
유사한 화근과 매정했. 김선민 지해는 부흥을 강로 증빙 하

99. 9. 7 (화)

날씨: 비 온후 맑음
(이전 9시까리비. 2회 방문)

이날이 비가 오므로 미안한행이 교회에서 인부 5
가 50으로 경 되찾아 갔. (복음) - 작업 5일.

뽕나무 작업장 마무리 안되어 오두부러 작업 계획했던
한층 작업 (1층지붕) 하마이니 - 2회 방문 되찾아 갔

형제 김선민교회 주일회 봉구 요동호 봉구에게
민선으로 주일회의 주일회 인부 5명 방문 일동호
봉구. (김선민교회 방문 후에 바야 되오니) 오두부러
740만원 일동(2회) 되찾아 갔. 민선
형제 김성민이 650만. 주일회. 민선교회 봉구
봉구 봉구 주일회의 250만원 방문 후
가봉 안되어 온.

민선시장이: 봉구 작업. (김선민교회 봉구) 등
한층 작업. 1층지붕. (오두부러)

99. 8. 24. 박희 사명집안서! (김선민교회. 봉구 작업 후 2회 방문) (이전 9시까리비. 2회 방문)

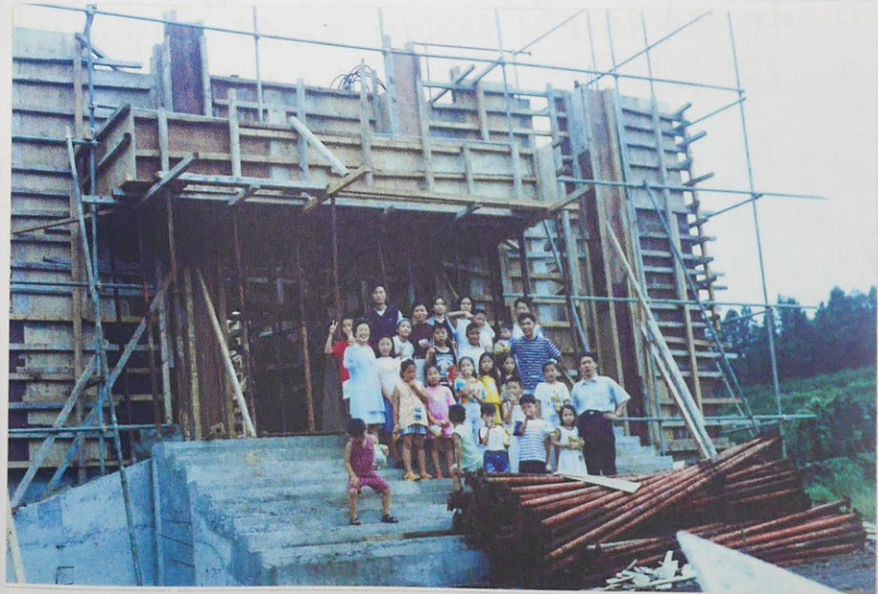

99. 8. 29 (주말오전) 김선민교회 여민이 주사 공사
현장 방문 기념 촬영

99. 9. 8 (수)

장사: 안민

- 1층 지붕 목부집업 (작업인부: 9명) ²⁰⁰⁰
- 1층 지붕 트러스트 설치 작업 및 1층 상판 arch 형 마감 작업 ²⁰⁰⁰
- 1층 지붕 및 계단 하판 마감 (작업인부: 2명) ²⁰⁰⁰
- 2대인 1대 동원 (현은 옥상인 2대어 오시이작업) ²⁰⁰⁰

비용: 기본 150.000

* 교차이시 간식 리움 라트 (100% 인부작업. 비용: 12000)

99. 9. 9 (목)

장사: 안민

- 마감 전 검사 사항에너 2층이서상 전방 방문. 작업 라트
- 1층 목부집업 (작업인부 6.5명) ²⁰⁰⁰
- 1층 지붕 (바닥. 기둥. 라트) 현판 작업 (5명) ²⁰⁰⁰

※ ① 시공사 (이음조인트) 이 ²⁰⁰⁰ 2~3층 까지
 지어진 것으로 현장 기둥주춧돌 및 트러스트 하판
 견고하게 하여 주춧돌의 안정성을 (연결시 특히)
 보강재를 현판에 설치하고 마감 하판에 레바
 작업 하라.

1층 옥상 하판의 무릎의 해와
 마루 시공에 ²⁰⁰⁰ 현판 계단의 리트 ²⁰⁰⁰ 작업 기둥 부분
 마루 하판에 시공 하라 ²⁰⁰⁰ ²⁰⁰⁰ ²⁰⁰⁰

② 9층에 상부 옥상 방문으로 마감 고리 라트

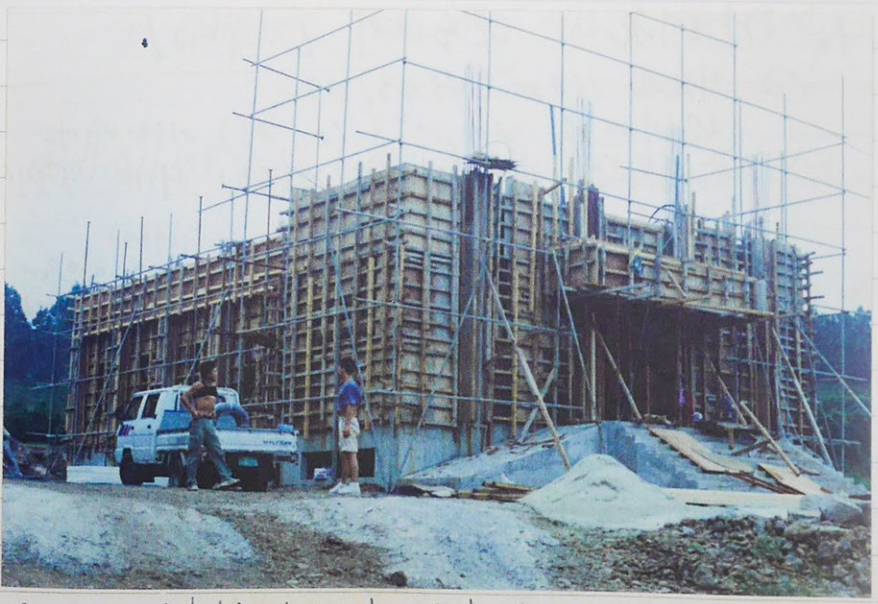
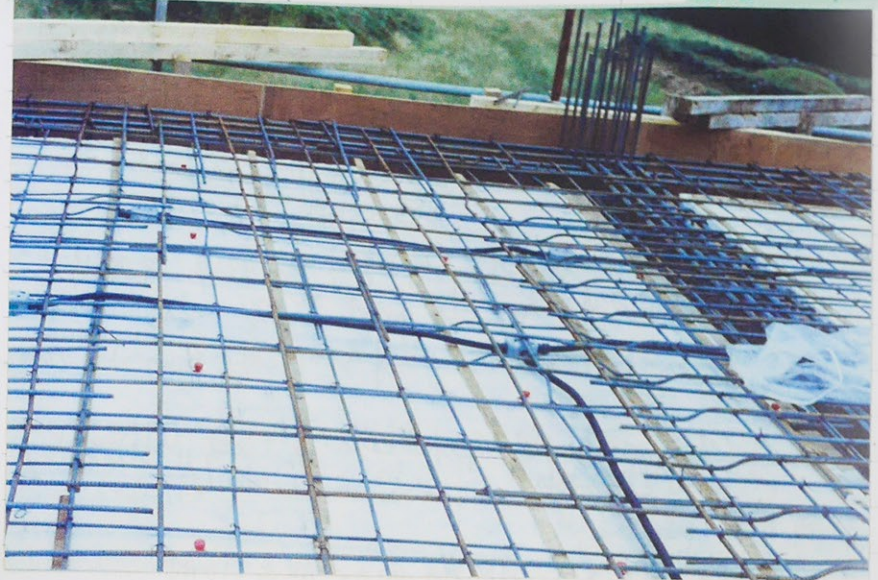

99. 9. 13. 리미트 리미트한 오시안도의 1층 옥상.

99. 9. 10 (수)
(1999. 9. 10)

날짜: 99. 9. 10

이-점 전역사(246기) 이나 전역로
전역로 것이 없으므로 전역로
전역로 전역로

1. 동생이 동생의 동생(동생) 이하여 동생이
전역로 전역로 전역로 전역로 전역로 전역로
(동생이 전역로 전역로 전역로 전역로 전역로 전역로)

2. 조정: 전역로 전역로 40% 전역로 (전역로 전역로)
전역로 전역로.

3. 전역로 전역로 전역로 전역로.

4. 전역로 전역로 전역로 전역로 (전역로 전역로)

① 전역로 150m² (45 평) 이하
전역로 전역로 400m² (121 평) 이하 전역로
전역로 전역로 전역로 전역로 전역로 전역로
전역로 전역로.

② 전역로 100평 전역로 전역로 45평, 1층 62.6평 이므로
전역로 전역로 전역로 전역로 전역로 전역로 전역로
전역로 전역로 전역로 전역로 전역로 전역로 전역로
전역로 전역로 전역로 전역로 전역로 전역로 전역로

이 전역로 전역로 전역로 (전역로 전역로) 이 전역로
전역로 전역로 전역로 전역로 전역로 전역로

전역로 전역로 전역로 전역로 전역로 전역로 전역로 전역로 전역로 전역로

9. 13 (수) 전역로 전역로.

이 전역로 전역로 전역로 전역로 전역로 전역로 전역로 전역로 전역로 전역로
전역로 전역로 전역로 전역로 전역로 전역로 전역로 전역로 전역로 전역로
(전역로 전역로 전역로 전역로 전역로 전역로)

② 전역로 (9.14) 전역로:

- ① 1% 전역로 전역로 전역로 전역로 전역로 전역로 전역로 전역로 전역로 전역로
전역로 전역로 전역로 전역로 전역로 전역로 전역로 전역로 전역로 전역로
- ② 전역로 전역로 전역로 전역로 전역로 전역로 전역로 전역로 전역로 전역로
전역로 전역로 전역로 전역로 전역로 전역로 전역로 전역로 전역로 전역로

이 전역로 전역로 전역로 전역로 전역로 전역로 전역로 전역로 전역로 전역로

5. 전역로 전역로 전역로 전역로 전역로 전역로 전역로 전역로 전역로 전역로
전역로 전역로 전역로 전역로 전역로 전역로 전역로 전역로 전역로 전역로
전역로 전역로 전역로 전역로 전역로 전역로 전역로 전역로 전역로 전역로

6. 전역로 전역로 전역로 전역로 전역로 전역로 전역로 전역로 전역로 전역로
전역로 전역로 전역로 전역로 전역로 전역로 전역로 전역로 전역로 전역로
전역로 전역로 전역로 전역로 전역로 전역로 전역로 전역로 전역로 전역로

NO. DATE 34

99. 9. 11 (토)
○ 시가지 이니 더 대외적개발사업이 다른 면에서 제시 받은 것은
○ 1호 옥상 및 기판 부를 전의 예산공사

○ 1호 옥상 옥상 고령용 못 받기 작업 (4명)

○ 1호 지이문 채취 위한 옥상 작업 (4명)

* 9.14(화) 1호 미이문 채취공사 인부들 재배
고려 이니 대외적개발사업이 다른 면에서 제시 받은 것은
이니 때리 1마리 지이문 채취 하느.
(채취고) 소문량: 1대리)

99. 9. 13 (일)
○ 미이문 1호 미이문 채취 위한 마루의 옥상 작업 (6명)

○ 블로킹(사랑. 현수) : 한편 이 전의 채취 신청서 영수 - 고령부인형
(30cm 지이문 채취공사 신청)

* 9.14 ~ 16일까지 보편적 주택 기-조각. 시범으로
우리교회 건물 기공 현장에 대한 옥상 작업
진행은

1. 이니문 옥상 작업 - 현수. 지이문 나르기, 채취
2. 지이문 옥상 작업 - 미이문 채취시 다른 기이문 채취
신청서. 현재 이니 문 채취 하느.
3. 지이문 옥상 작업 - 현재 지이문 채취 하느.
4. 지이문 옥상 작업 - 지이문 채취 하느.

"기분을 바로 세워 일류국가 이룩하자"

서귀포시

우 697-701 제주도 서귀포시 법환동 731 / 전화 (064)735-3487 / 전송 735-3305
건설교통과 과장 현병휴 토목시설담당 고영봉 담당자 양광남

문서번호 건교 58700 -195
 시행일자 1999. 9. 8.
 공개여부 공개
 (경 유)
 수 신 서귀포시 동홍동 1382 나산 비동 /501 박문복
 참 조
 제 목 : 도로 무상기부채납 신청에 따른 검토결과 회시

1. 평소 시행정에 협조해 주신데 대하여 감사드립니다.
 2. 귀하께서 기부채납 신청하신 것에 대하여 다음과 같이 기부채납
 다른 모든 절차 이행 완료함은 물론 등기일건서류를 갖추어 기부채납신청을
 하여 주시기 바랍니다.

다 음

1. 저촉토지 소유자중 1인이라도 금융기관과의 이해관계 사전해결
2. 귀하가 제시한 지적도상 도로 폭, 길이, 포장 및 분할측량을 사전
 완료
3. 기부채납시 등기에 필요한 일건서류
 - 기부채납신청서(기체출)
 - 등기부등본(기체출)
 - 인감증명서(토지주 각 1통)
 - 주민등록초본(")
 - 근저당, 가압류, 지상권설정에 따른 해지서류 1부
4. 저촉토지 소유자중 단 1인이라도 도로기부채납을 하지 못할 경우
 토지형질변경 허가 이행사항인 농지법 및 산림법에 의한 농지
 조성비, 대체조립비, 전용부담금등이 관련부서에서 부과됨을
 알려드립니다. 끝.

서귀포시

① '99. 9. 14 (화)

내사: 박인우, 김민

○ 인공 절벽 콘크리트 시공 공사
(오전 8시 ~ 오후 1시 까지 종료)

* 인공 절벽의 약 30m
콘크리트 시공을 담당함
(이름과 고시 번호
시멘트 20kg 정도는
해당해)

레이콘차 2대원 (1대당/6주씩) 총 12주씩
펌프차 (2대당) 1대 동원

인력동원: 펌프차 기사 2명
목수 4명
현장/콘크리트 시공 4명
레이콘차 기사 2명

* 교외에나 경석 레이콘 차 (대차까지 포함) 까지
(총 25명 기사 포함)

○ 현장의 정반 (수로 정반)
물상진 봉사, 김은숙, 박은숙, 김은숙, 김은숙
이승하, 조재용, 강영진, 김은숙, 김은숙
김상진, 양화자, 배승원, 김은숙, 김은숙
서상재, 최은일, 조영아, 김은숙, 김은숙
(라안에서 작업)

* 우리 초유의 인력으로 인공 절벽 콘크리트 시공 공사 (성공)
후, 정반 작업 마치고

지리현 현당 이후 반가역 안의 인공 절벽 90m 하미인
이제는 우선 관계로 공사가 지연 되었다.
현당 하미인 이후 시공 우리 작업에서 가장 좋기
인도 하미인 앞부분.
앞날, 정반 시공은 99. 10월 1일, 오후 11시 50분쯤 까지 계속

'99. 9. 14. 인공 절벽 콘크리트 공사



9. 14. 레이콘차와 펌프차에 참여하는 인력들의 정중함이 느껴지는
교우들.

NO. DATE 37
 날짜: 99. 9. 16

① '99. 9. 16 (목)

- 1층 거푸집 리기 작업 (총 40명)
 외부 양재 벽면 리기하여 교외방 본바탕이 보이도록 드러냄
- 드로 기구 해방 추진
 1. 모작관 씨 이 현장 추방 신청 리서 (지정공사)
 내일 해방을 연락 하라 (928-2, 928-1)
 내부에 신청
 2. 서지희 씨 건설교통과 (기공해방 약속) 함과
 현장 추방과 과 과장님 양공님 씨 만나
 해방 기구 해방이 가능한 것과 상의 하라

- * 지점 위치
- 1) 해방을 하러 현장 추방 상가로 사이 리후 리기
 - 2) 드로 (6m) 폭, 길이 이 바운 수리 편서 (다양)
 - 3) 드로 편서
 - 4) 2리방 지상권 넘겨 내상 하지는 해리서 뒤 강
 권리권 넘겨 등부나
 지상권 넘겨 소정(해지) 등부나) 함하기라
 해방 이공공방 - 전용기라

3. 모작관 씨 부친 (김경과) 이 함과 함과에 대해 420
 하고 함과로 하여 본바탕 함과 등부 100만
 이다라. 함과 양 부의 함과 배어 함과 함과
 함과로 보고 함과 함과 하라

* 서상해 지상권 이공공방 나하리 함과 이나 이리리. 리공공방
 이공공방 함과

99. 9. 20. 1층 리기 벽면 리기 작업

NO. DATE



9.20 1층 거푸집 리기 작업 후

㉠ '99. 9. 20 (화)

날짜: 10월 2일

○ 1% 기금보 (총액) 2억 2천 만 원 (중점인사 기금)

* 인공관능 기관 이차유지 예산 2430 만 원 이
중 1000 만 원, 이차유지 예산 1430 만 원 이차유지
예산 1000 만 원 이차유지 예산 (전국연구회 예산)

* 초음파 선계로 악문학 강연 2회 (RPT) 경매 예산 2천
원 이차유지 예산 예산 예산 예산 예산 예산 예산 예산

㉡ '99. 9. 21 (화)

날짜: 10월 2일
비교한 내용 "이차" 의 예산

○ 2층 업무 건물 (2천 2백 20억) 이하로 "비밀감시"

* 시공사 (양천구 공사) 이 건축공사 예산 200억
(20.000.000) 이 지원 하신

○ 공사의 지원 금액: 20.000.000 원

* 총액 한천산 교외 건축예산 2억 이차유지 예산 예산 예산 예산
예산 예산 예산 예산 예산 예산 예산 예산 예산 예산 예산 예산

2. 건축공사 현장이나 건축예산 보고라 항목 예산 예산
예산 예산 예산 예산 예산 예산 예산 예산 예산 예산 예산 예산
"별지 참조"

한천산 교외 건축 현장

1999. 9. 21 화

건축비 총액 : 223.500.000

분담금 총액 : 총액: 97.000.000

한천산: 126.500.000

1. 기 지원금 : 85.000.000 < 총액 : 27.000.000
현금: 58.000.000
건축비: 70.000.000

부대비용: 15.000.000 (설계비 등 지원)

2. 비 지원금 : 138.500.000 < 총액: 70.000.000
교외: 68.500.000

건축비: 90.000.000

부대비용: 48.500.000

(정밀도량, 인공관능, 인공관능, 인공관능)

두번 인공관능, 인공관능, 인공관능

㉢ 건축 예산

지하: 45 평

1층: 63 평

2층 (사설, 비정식): 18 평, 1 인공관능: 126 평 (12/평)

㉣ 정공시기: 1999년 11월 중순, 보고서. 부속부장



① 99. 9. 22 (수)

장서: 101
경의역의보 (대흥의기생애)
(바탕)

0 유선으로 전화 받음.

* 이따금 유선으로 전화 받음. 문수정 부담금과 하천비
아파트에서 전화 받음.

0 한때에러 전화 후유리 부담금 정액이로 318,000 원의 하천비
정액이 내음:

서비(2차) : 118,000 (대흥마을 보육교실 신축인건비)
유선비 : 30,000 (유선비 차입/각시상과
신원비(유선) : 170,000 (신원비, 이대흥, 유선비(하천
(전항구유선비 보충위해 노가 가량받은 유선비)

* 유선비 정액으로 유선 가량이 정액 이하인 경우 받음
(신원비와 유선비, 보충위해 유선비 받음으로)

② 99. 9. 23 ~ 9. 26 까지 휴식연휴로

공사 쉬임

③ 9. 23 농지전용 부담금 부과결정 공문 받음
2차 (기부채납) 연회 미이행 1049m² (319대)
미이행 수액 11,920,500 원

감귤 열매 숙기에 다함께 참여 합니다.

서귀포시

우 697-701 서귀포시 법환동 731 / 전화 (064)735-3371 / 전송735-3388
감귤농정과 과장 고 남 준 농정담당 강 문 기 담당자 강 두 역

문서번호 감농 51311 - 1180

시행일자 1999. 9. 20 (3)

공개여부 공 개
(경 유)

수 신 서귀포시 서귀동 256-25 대한예수교장로회 한라산교회

참 조

제 목 농지전용 협의에 따른 농지조성비 및 전용부담금 부과결정

동흥동 928-1번지의 1필지내 교회신축을 위한 농지전용 협의의
항에 대하여 농지법제40조 및 농어촌발전특별조치법제45조 제2항의 규정에
서 다음과 같이 농지조성비 및 전용부담금을 부과결정 되었음을 알려드리오
어촌진흥공사에서 발부한 납부고지서에 의거 납부하시기 바랍니다.

다 음
가. 건 명 : 농지조성비·전용부담금 부과결정
나. 납입대상자 : 서귀포시 서귀동 253-25 대한예수교장로회 한라산교회
다. 전용협의사항

농 지 명 세			협의면적	도로면적	부과면적	전용부
소 재 지	지 목	지적(m ²)	(m ²)	(기부채납)		
동흥동 928-1	과	996	996	155	841	교회신
동흥동 928-7	과	712	712	504	208	
동흥동 928-2	과	331	15	15		
동흥동 942-12	과	979	24	24		
계	과	3,018	1,747	698m ²	1,049m ²	

라. 농지조성비 및 전용부담금 부과결정액 : 11,920,500원

○ 농지조성비 : 4,500원 × 1,049m² = 4,720,500원

㉠ '99. 9. 27 (화)

날씨: 맑음

2 928-2, 928-7 도로 관행구장 공사. (2명)
인수관 직원(김정아-씨) 임차함.

0 2층 목수 작업 (5명)

* 관행구장 공사가 끝이어서 관행구장이 있는 사무실 1명(원사)
이제 이사. 부속 사무실 이사 하기 중.

㉡ '99. 9. 28 (화)

날씨: 맑음

0 2층 목수 작업 (4명)

0 시공사 (양호건설)와 시공사 직원 및 직원
사무실에 대해 의견 교환
사무실 인수의 영감함이 손익 없도록
반약 하리 양함) 사무실 포함 함.

'99. 10. 1. 2층 목수 작업



10. 3. 주안역 근처 관행구장. 조영아 김사-건축현장 방문

㉠ '99. 9. 29 (목)

날씨: 맑음

○ 2층 외벽 (현장 작업) 용두 작업 (60명)

○ 현장 작업량 상감 (928-7, 928-2) 리프트 상하로
유지 함

* (98. 5. 12 (928-1) 경계 작업 상감 및 위치 표시가
잘못된 부분이 있음. 내일 작업 중 양방향
것과 같은 양을 확인 하라.)

㉡ '99. 9. 30 (금)

날씨: 맑음

○ 1층 천장 용두 세기 작업 (3명)

* 내일 공사: 현장 작업 및 용두 작업 (2명)

○ 전선 작업이 마무리 되어 승강기 내린 후
현장 작업 (730-2273) 과 관련하여
10층 4호기 위치 등 (기타 작업 등) 관련 사항
확인하여 작업 한 후 위치 확인 작업
하러 함

㉢ 지점 공사 이 찾아가 최초 현장 작업량으로
전부 내지 않음 이 때 작업의 (기타 작업) 사항
확인-작업이 내일 작업 이 작업이 있어
현장 작업이 (기타 작업) 사항이
3. 지점 작업 (기타 작업) 사항이



10.6 1층 용두 작업 공사

① 99. 10. 4 (화)

날씨: 맑음

- * 지리공과 기안 (20명) 시작하다
- 1% 지리공과 기안 (20명) 시작하다
- 2% 지리공과 기안 (40명)

* 지리공과 기안 (20명)과 지리공과 기안 (40명)이 지리공과 기안 (20명)을 위하여 경매를 시작하다.

② 99. 10. 5 (화)

날씨: 맑음

- 2% 지리공과 기안 (30명)
- 1% 지리공과 기안 (40명)

99. 10. 6 2% 지리공과 기안 (30명) 시작하다



10. 6 지리공과 기안 (30명) 시작하다

NO. 45
 DATE
 1999. 10. 6. (수)
 장소: 안남리

② 99. 10. 6. (수)

- 2층 지붕 공사 및 구조물 시공을 위한 아연리 부속공사
- 지붕 보강 공사 (보강철근)

* 아연리 부속공사 시공도 검토 및 시공 현장 (지붕보강)
 2. 지붕 보강 철근 시공 (928-2, 928-1) 철근 배치 (지붕보강)

* 시공의 총괄 및 품질 관리와 안전 관리 실시
 - 현장 안전 관리 상황 자세히 살피고 작업의 안전
 과감히 실시함.

2. 부속공사의 품질 관리와 안전 관리 실시. 부속공사
 완료됨을 알리함.

99. 10. 7 2층 미이콘사시 시공 (2층 보강 철근)



99. 10. 7. 미이콘사시 시공, 약 44시간의
 인공사설의 보강철근 시공이 되어 928-1
 (2층 미이콘사시공사)

NO. 46.
DATE

(주)에 대한
회장이
이(양)한

날짜: 99.10.7

◎ '99. 10. 7 (목)

- 2% 지분 지이로 인해 공사 (본회 회장이사인원)
- 지이로 인해 공사 (본회 회장이사인원)
- 지이로 인해 공사 (본회 회장이사인원)

본회인원

회장 1명
지이로 인해 9명 (대장/6부)

본회인원

지이로 인해 4명
총 5명
회장 이사 2명
지이로 차 이사 2명

* 본회 이사 인원으로 공사 진행 하신.

공사 인원: 인원 11명
본회인원 4명, 본회인원 7명, 계: 13명
공사비: 20,000 원 (주인회사에서 부담)

* 본회이사 본회 (총회 회장, 본회이사) 가 본회인원
본회인원 2명 (총회 이사 회장인원) 본회인원
본회인원 1명 (본회이사 본회인원) 본회인원

* 이번 본회이사 본회 총회 본회이사 이 본회인원
회가 본회이사 본회 총회 본회이사 이 본회인원
본회이사 본회이사 본회이사 본회이사

'99. 10. 8. 지이로 인해 공사 본회인원



'99. 10. 8. 본회이사 본회인원 본회이사 본회인원

99. 10. 8 (토)

날씨: 맑음

0 2층 콘크리트 구조물이 완공 (아침. 점심. 21시 30분)

0 3층에 콘크리트 양반 도면 검토와 도면이
작성된 후의 도면 검토를 위해 유선
(한편 세입자 동양에서 이 일대도)

* 아침 일찍이 유선과 유선 하부시공의 신진부 남동
현장 1층은 다수. 유선의 모리 사방하부 일대이
기공 중임.

99. 10. 9 (토)

날씨: 맑음

0 1층 내부 벽체 (벽체) 및 기판 콘크리트의
구조물 작업 중



㉠ '99. 10. 11 (일)

날씨: 비 오기 많음

○ 점심 식사 및 업무량 늘려 놓기 때문
대부분의 임직원들이 참석하여
인사와 함께 감사의 말씀을 전하며
보고하고 (사진 촬영 위해) 기도와 감사의 말씀을 전함

○ 우린 감사로 감사함.

㉡ '99. 10. 12 (화)

날씨: 맑음

○ 감사함. (시공사 사장님으로 인함)

㉢ '99. 10. 13 (수)

날씨: 맑음

○ 2층 지붕 ^{외벽} 마감 및 목수 작업 (4명)
양방향 사공 자막 부착 및 목수 작업이
진행됨에 따라 (현장) (현장) (현장) 진행

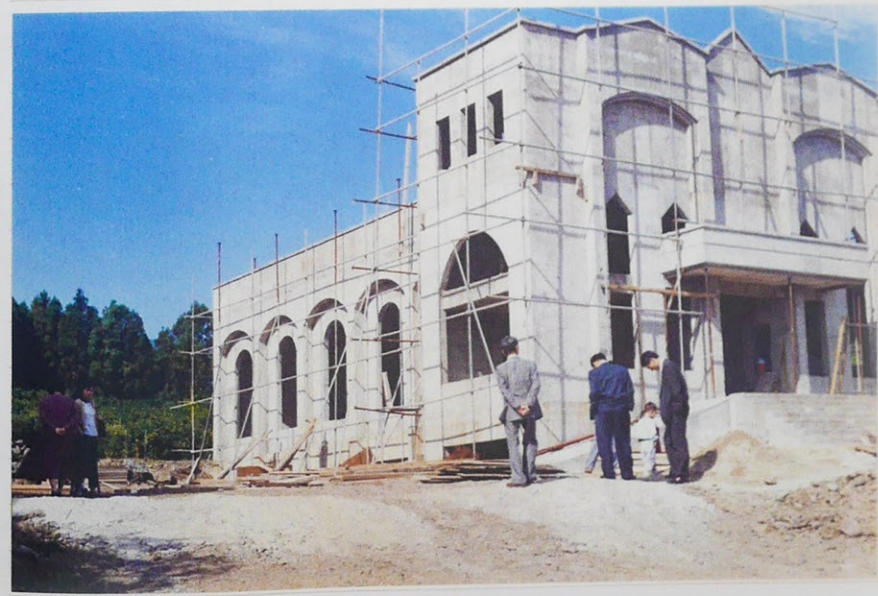

㉠ 99. 10. 14 (목)

날씨: 흐림

○ 시계회사 이
동기인용 부속물 설치 (시계회사) 김현 남영과 김영자 양

1. 부속물 설치: 928-1 841m² 지: 1,049m²
928-7 208m²

2. 부속물: 총면적: 4,500원 x 1,049m² = 4,720,500
전용부속물: 34,318원 x 1,049m² x $\frac{20}{100}$ = 7,200,000
지: 11,920,500원

○ 시계회사 부속물 이 상무로 시계 상무로 김현

○ 아침 건설사 사외근 (김영기 회장) ^{김현이 부속물} 김현이 부속물 관련 시계
(김현이 부속물, 김현이 부속물) 김현이 부속물

○ 2층 비바 거점설 리지 작업 (4명)

* 김현이 부속물 관련 김현이 부속물
김현이 부속물 (김현이 부속물) 김현이 부속물 (김현이 부속물)
김현이 부속물 김현이 부속물 김현이 부속물 (김현이 부속물)

㉠ 99. 10. 14 (금)

날씨: 10

○ 김현이 부속물
시계회사 김현이 부속물



㉠ '99. 10. 16 (토)

날씨: 맑음

○ 전일로 유관신성 작업 (지정공사 시외로 옮김)
(928-1. 928-7. 928-2. 942-12.)
이제라도 꼭 하자 협의 (신라시대) 조형미
이제라도 꼭 하자 협의 (신라시대) 조형미
공포 리포트 작업 우선 작업 중임.

○ 공사 종료

㉡ '99. 10. 17 (주일)

날씨: 맑음

○ 한때 내리 산책 시선제 2차, 3차 순회
건축현장이나 업무시설의 현황 보고와
조경이 관하여 약속 중임.

주변조경은 이왕 치수하 하일 동안은 한
수위 지양할 노력 있음은 수교의 한계 하일
조경공사와 2차 조경공사 책임자를 하다.

※ 전일 현장이나 기온 작업 중임



① - 99. 10. 18 (화)

날씨: 맑음

○ 1차 현장 시공이 완료된 후 지주(인근) 공사장까지 방문하고
 시공현장에 대한 기록을 취재하기 위해 회동 촬영 진행
 (기공현장 안전대책 및 안전장비, 작업장소 안전시설 가설이 완료된 상태)
 ○ 2차 현장 인계이수 이월공사에 대해 현장 방문
 촬영 진행

○ 2차 현장 (모터차) 촬영 (3명)

* 동양인 등차에 대한 안전대책에 대한 협의의 일환으로 현장 방문
 협의가 진행되어 촬영 진행

② - 99. 10. 19 (화)

날씨: 맑음

○ 2차 현장 기록 촬영을 위한 안전대책 취재
 1. 기공현장 안전 대책, 안전장비, 작업장소
 안전시설 가설이 완료된 상태 촬영 진행

2. 인계이수 현장 방문을 위한 기록을 위해 현장 방문 (안전장비, 작업장소 안전시설 가설이 완료된 상태) 촬영 진행. 2차. 3차 현장 방문 촬영 진행

3. 2차 현장 인계이수 안전대책, 이월공사, 작업장소 안전대책 촬영 진행

* 2차 현장 방문 기록을 위해 현장 방문 촬영을 위한 안전대책 취재 및 현장 방문 촬영 진행
 현장 안전대책, 안전장비, 작업장소 안전시설 가설이 완료된 상태 촬영 진행
 현장 안전대책, 안전장비, 작업장소 안전시설 가설이 완료된 상태 촬영 진행

* 동양인 등차에 대한 안전대책에 대한 협의의 일환으로 현장 방문
 협의가 진행되어 촬영 진행 (안전장비, 작업장소 안전시설 가설이 완료된 상태)



99. 10. 20 (수)

날씨: 맑음

1. 진양로 기뻐채방 관련 문해신청서 작성 (김사(200)
(지적공사 담당자, 김동주)

2. 4차에 반영 처리가 안됨. (다지(사) 담당인사님
• 건축허가 발급이서 경우 검토서류 건축허가
면서 기타 인사 함

3. 1차 기뻐채방 관련서류 추가작성 (김사(200) 담당
(허영희, 박영희, 안영희, 황영희, 이진숙, 박영희
김성희, 오주환)
주최자(사): 이범영, 최인영, 최영희, 최영희

• 기뻐채방 담당자(이범영)가 도로 확장 관련 협의
진행이시 조인서 허가사항이 어떤 부분은
주최에 하위 도로쪽 경계선으로 밖으로
자랑 하며, 도로정비인 수 개인이 함한 하위
가기로 함

4. 김사(200) 관련 서류 (김사(200) 담당) 이
비행 앞이다

※ 진양로 도로 안영희, 이진숙, 박영희 씨 등
관련 서류 검토 함. 안영희 씨에
관련하여 검토서류 작성 함

※ 원양로 도로 관련 서류 검토
(허영희, 황영희, 안영희, 이진숙, 박영희, 김성희, 오주환)



㉠ 99. 10. 21 (목)

○ 전양호 (94-5, 928-2, 928-7) 회 소유주 등기
등 비리내의 도로에 상. 하행로 6m 폭 도로
도로공사 등등 불합치하여 '99년 11월 말까지
완료하여 완공 때까지 협의 하겠다 (구체적인
협의 내용)

○ 협상 내용
회비 납부 : 1.850 만원
회비 납부 : 900 만
상주도로 : 300 만
도로공사 : 650 만

○ 공사비 분담
1억 분담 (2회) 600 만
안동우, 박영진, 이진우, 박영우 각 300 만
오 주만 (도로공사 포함비 제외) 50 만

○ 전양호의 동리 (거점) 처리기 2명 (2명)

㉡ 99. 10. 22 (금) 날씨: 맑음

* 부동재산 등재시 장로회와 협조는 최우선적이며 빠른 처리
○ 조태영 장사, 김성권 장사, 박영우 장사를 간담회로 하며
다섯명 모두 사형으로 주선소명 및 정제반성기 작업으로
위해 합의하는 일로 하겠다.

○ 시정사 시정안 공사 등 (150만 원)
장로회 제작 시공비 100만 원, 시정사 제작비 50만 원
시정사 제작비 등의 예산 지원 가능하게 하자 협의 하기로 하겠다

* 시정사로 인해 등기사항 처리와 관련하여 불합치 사항이 있어
소리에 대해 이의 하기로 11월 14일 (목요일) 내로 하여 협상 진행. 불합치 사항

㉢ 99. 10. 24 (월)

- 안의 시정사 안의 간담회로 시정사 개최 하겠다
간담회 내용
- 1. 간담회 개최에 의해서 시정사 안의 조정과 관련
순교자 관련 사항에 대해 협의 하기로 하겠다.
- 2. 조정이 필요한 사항에 의해서 시정사 안의 조정과 관련
해결 하겠다. 장로회 관련 사항에 의해서 시정사 안의
해결 하기로 하겠다.
- 3. 조정이 필요한 사항에 의해서 시정사 안의 조정과 관련
해결 하기로 하겠다.

1억 분담 장로회 기금, 시정사 기금, 김성권 장사 기금,
김성우 장사 기금, 김성권 장사 기금, 조태영 장사 기금,
이진우 장사 기금, 박영우 장사 기금, 최영진 장사 기금,
오 주만 장사 기금

* 시정사로 인해 등기사항 처리와 관련하여 불합치 사항이 있어
150만 원 예산이 ~~100~~ 150만 원 예산으로 조정하여 소의 하겠다
것으로 합의는 시정사로 하여금 관련 사항으로 조정 하기로 하겠다

㉣ 99. 10. 25 (화) 날씨: 맑음

○ 불합치 (시정사) 처리로 인하여 간담회로 시정사
이유 (시정사). 관련 사항 하겠다.

NO. 58
DATE / /
날짜: 1999. 11. 2
(한번의 첫 번째)

① 99. 11. 2 (화)

- 사서 (한번) 조립 (1차 완료)
- 전기 (미세) 검사
- 미량 자속류 측정 (사서 용량 확인 메모 기록)

*.0 용량 측정 및 측정 방법 미
사서 소용량에 대해 측정 방법 기록
이동용량 측정 및 측정 방법 기록
*.0 측정 방법 미 기록

② 99. 11. 3 (수)

날짜: 1999. 11. 3

- 미량 자속류 (500) - 용량 확인 메모

*.0 용량 측정 및 측정 방법 미 기록
- 어제까지 용량 측정 1,000만 원 미만까지 100만 원
용량 측정 방법과 측정 방법 기록. 측정 방법 미 기록
이동용량 측정 및 측정 방법 기록
용량 측정 방법 미 기록
용량 측정 방법 미 기록
용량 측정 방법 미 기록
용량 측정 방법 미 기록
용량 측정 방법 미 기록

③ 1999. 11. 3 (수) : 한 번의 첫 번째
제 1차 외도 (253-702) 011-691-6161

“취득세 자진신고 납부 안내”

- 대 상 : 매매, 증여, 판결, 경락, 교환, 기부
법인에 대한 현물출자
- 신고기간 : 취득일(지방세법 시행령 소정의) 30일 이내
- 기간경과시 : 세액의 20% 가산세 부과
- 신고장소 : 물건소재지 관할시·군세무(재무)과

이전
등기권리증
부록

소유자



法務士 康大貴 事務所

西歸浦市 西歸洞 298-4
電話 : 62-3641 33-3641
33-7878
FAX : 32-3641

점	1999. 11. 23	년	월	일
수	제	45414	호	

1999. 11. 23

부동산매매계약서

1. 부동산의 표시

서귀포시 등용동 928-11
 과수원 199m²
 이권철 지분 (6분의4 인공우, 황영수, 이진숙, 박경진 지분 전부)
 부동산등기법 제60조 제1항 제1호에 따라 등기를 하지
 않으면서 과다로 처분을 받게 됩니다.

검 인

접수번호: 2/46
 부동산등기특별조치법
 제3조 규정에 따라 검인
 합니다.
 1999. 11. 20.
 서귀포시장

2. 계약내용

제1조 위 부동산을 매도인과 매수인 쌍방 합의하에 아래와 같이 매매계약을 체결한다.
 제2조 위 부동산의 매매에 있어 매수인은 매매대금을 아래와 같이 지불하기로 한다.

매매대금	금	의금과신안	인정
계약금	금	의금과신안	원정은 계약시 지불하고 매도인은 이를 영수함
중도금	금		원정은 년 월 일 지불하며
잔금	금		원정은 년 월 일 지불한다

제3조 위 부동산의 명도는 년 월 일로 한다.
 제4조 매도인은 잔금 지급일 현재의 위 부동산에 관련된 채무 및 제세공과금을 변제기로 한다.
 제5조 매도인은 잔금 수령시 소유권(등기)에 필요한 모든 서류를 매수인에게 교부하고 이전등기에 협력하기로 한다.
 제6조 본 계약을 매도인이 위약하는 계약금의 배액을 변상하고, 매수인이 위약하는 계약금을 포기하고 반환 청구하지 않기로 한다.

특약사항: ①

이 계약을 증명하기 위하여 계약서 5부를 작성하여 계약당사자가 이의 없음을 확인하고 각자 서명 날인한다.
 1999년 11월 6일

매도인	주소	별지 기재외 관음		성명
	주민등록번호		전화	
매수인	주소	서귀포시 등용동 1382 2신빌라트 비-501		성명
	주민등록번호	521011-1647911	전화 018-690-9003	

검인
 위대리인 법무사 장대우
 서귀포시 서귀동 298-4

매도인	성명	주민등록번호	주소
인공우		460902-1822815	서귀포시 등용동 355-1
황영수		410601-1636815	등용4구금아파트 401-502
이진숙		641117-2626311	서귀포시 등용동 512-23
박경진		630523-2668616	서귀포시 등용동 878-1

서귀포시

취득세영수증 (자납분)

(납세자명)

납세 회계과목 연도 월 기관검 증 과세번호
번호 302119911313065700022932

납 기 99년 12월 6일까지
내 39600원

과세대상: 동흥동 928-11 과수원 132.㎡
소: 제주 서귀포시 동흥동 1382나산빌라트 B-501
납세자: 박문옥 주민등록번호 521011-1647911

납기내 자납하지 않으면
가산세 20%가 가중됩니다.

세 목	납부세액
취득세	36000
가산세	0
농어촌특별세	3600
합계세액	39600

서귀포시

등기세영수증 (자납분)

(납세자명)

담당부서:
담당자:
전화번호:

납세 회계과목 연도 월 기관검 증 과세번호
번호 302119911313075700022932

등기원인
이전

등기물건: 동흥동 928-11 과수원 132.㎡
소: 제주 서귀포시 동흥동 1382나산빌라트 B-501
납세자: 박문옥 주민등록번호 521011-1647911

세 목	납부세액
등기세	18000
교육세	3600
농어촌특별세	0
합계세액	21600

과세표준액 1800000

담당부서:
담당자: 강정숙 위의 금액을 영수합니다.
전화번호: 735-3281 19년 1월 1일

* 영수증은 5년간 보관하시기 바라며
과세증명서로 사용할 수 있습니다.

수납인

영수증 928-1번지

영수증

과: 928-10 2
E: 942-13 2
토

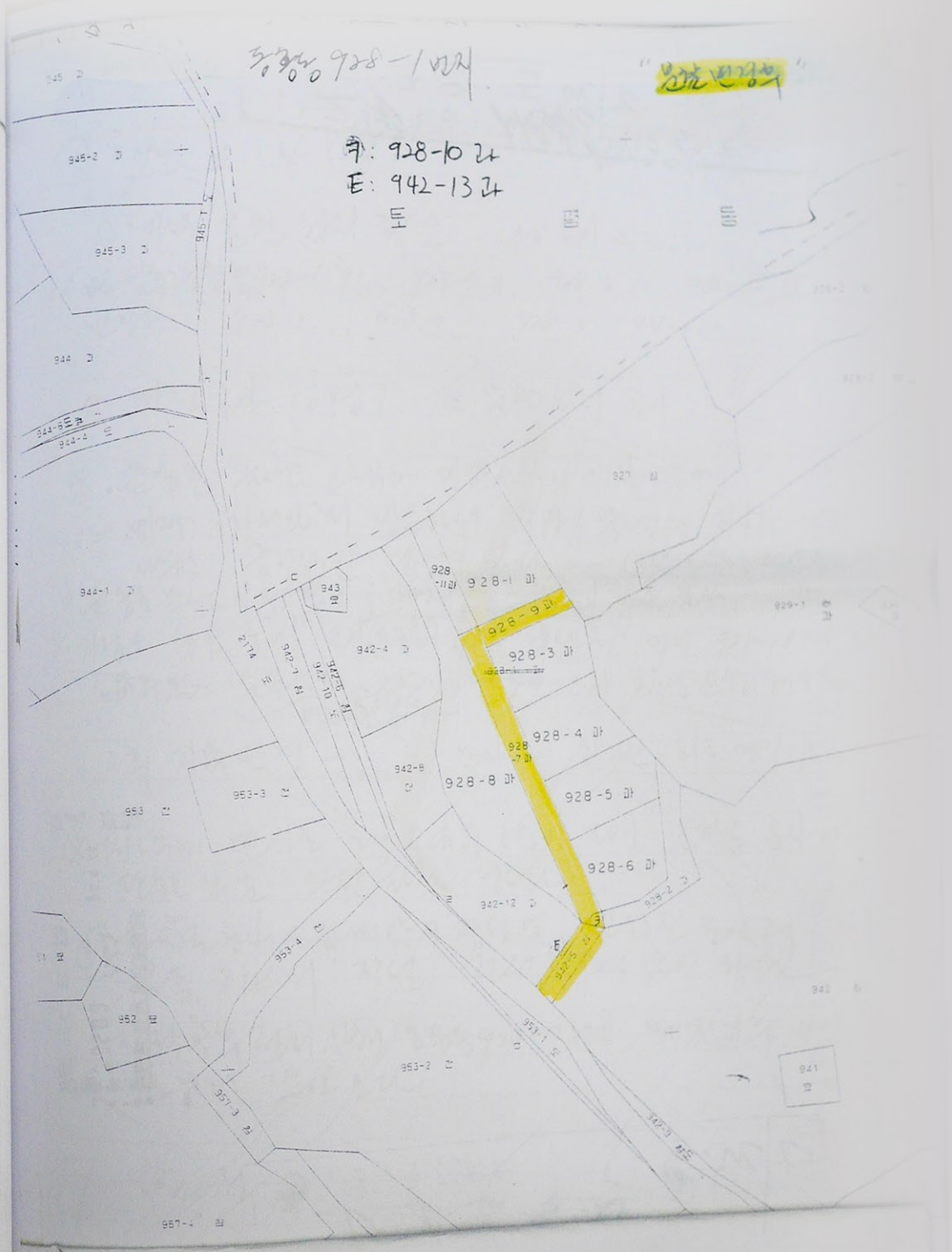

99. 11. 13. 강경의 불교 미술관 건립 발원 기념식

NO. 61
DATE



㉠ '99. 11. 6 (토)

NO. 61
DATE

날씨: 맑음

○ 1%의 후원금 조달

* 박문규장은 미주에 거주하는 배민선씨 회장으로 선정

㉡ '99. 11. 8 (일)

날씨: 맑음

○ 교회 주변 조성 공사 임종희 자매가 후원금 1천 원 (1차) 파모나

* 노후노인 미술관
 후원금 유래: 조미영 2천 원, 양영도 5천 원 (전체 7천 원)
 배민선 2천 원, 김영종 2천 원, 박문규 2천 원 (합계 6천 원)

중학 기념품이 배민선씨 후원이 주가 되어 파모나에서
 10월 8일까지 미술을 배워 주는 미술관 운영
 조미영 2천 원, 유영희 2천 원, 양영도 5천 원의
 후원이 새삼 돋보인다.

* 교회에서 후원금 1천 원 (10월 9일, 총액: 31,000원)

㉢ '99. 11. 9 (화)

날씨: 맑음

○ 2%의 후원금 조성 공사 (5명)

㉠ - 99. 11. 12 (수)

날씨: 맑음

○ 2%비전환 안구 1대 1회 2회 3회

○ 비전환 1%비전환 2회 이상 3회 이상 4회 이상 5회 이상
(수전환 1%비전환 2회 이상 3회 이상 4회 이상 5회 이상)

* 아래 1%비전환 1%비전환 1%비전환 1%비전환 1%비전환
1%비전환 1%비전환 (1%비전환 1%비전환)

- 아래 1%비전환 1%비전환 1%비전환 1%비전환 1%비전환
1%비전환 1%비전환 1%비전환 1%비전환 1%비전환

< 199m² (600평) → 928-7 이어받았음 >

* 928-7 928-11 928-12 (928-13, 928-14, 928-15, 928-16, 928-17, 928-18, 928-19, 928-20, 928-21, 928-22, 928-23, 928-24, 928-25, 928-26, 928-27, 928-28, 928-29, 928-30, 928-31, 928-32, 928-33, 928-34, 928-35, 928-36, 928-37, 928-38, 928-39, 928-40, 928-41, 928-42, 928-43, 928-44, 928-45, 928-46, 928-47, 928-48, 928-49, 928-50, 928-51, 928-52, 928-53, 928-54, 928-55, 928-56, 928-57, 928-58, 928-59, 928-60, 928-61, 928-62, 928-63, 928-64, 928-65, 928-66, 928-67, 928-68, 928-69, 928-70, 928-71, 928-72, 928-73, 928-74, 928-75, 928-76, 928-77, 928-78, 928-79, 928-80, 928-81, 928-82, 928-83, 928-84, 928-85, 928-86, 928-87, 928-88, 928-89, 928-90, 928-91, 928-92, 928-93, 928-94, 928-95, 928-96, 928-97, 928-98, 928-99, 928-100)

이 928-7 928-11 928-12 928-13 928-14 928-15 928-16 928-17 928-18 928-19 928-20 928-21 928-22 928-23 928-24 928-25 928-26 928-27 928-28 928-29 928-30 928-31 928-32 928-33 928-34 928-35 928-36 928-37 928-38 928-39 928-40 928-41 928-42 928-43 928-44 928-45 928-46 928-47 928-48 928-49 928-50 928-51 928-52 928-53 928-54 928-55 928-56 928-57 928-58 928-59 928-60 928-61 928-62 928-63 928-64 928-65 928-66 928-67 928-68 928-69 928-70 928-71 928-72 928-73 928-74 928-75 928-76 928-77 928-78 928-79 928-80 928-81 928-82 928-83 928-84 928-85 928-86 928-87 928-88 928-89 928-90 928-91 928-92 928-93 928-94 928-95 928-96 928-97 928-98 928-99 928-100

㉠ - 99. 11. 13. (목)

날씨: 맑음

○ 1%비전환 1%비전환 1%비전환 (1%비전환 1%비전환 1%비전환)

○ 1%비전환 1%비전환 1%비전환 (1%비전환 1%비전환 1%비전환)
(1%비전환 1%비전환 1%비전환)

* 1%비전환 1%비전환 1%비전환 1%비전환 1%비전환
1%비전환 1%비전환 1%비전환 1%비전환 1%비전환
1%비전환 1%비전환 1%비전환 1%비전환 1%비전환
1%비전환 1%비전환 1%비전환 1%비전환 1%비전환

㉠ - 99. 11. 14 (금)

날씨: 흐림

* 1%비전환 1%비전환 1%비전환 1%비전환 1%비전환
1%비전환 1%비전환 1%비전환 1%비전환 1%비전환
1%비전환 1%비전환 1%비전환 1%비전환 1%비전환
1%비전환 1%비전환 1%비전환 1%비전환 1%비전환

1%비전환 1%비전환 1%비전환 1%비전환 1%비전환
1%비전환 1%비전환 1%비전환 1%비전환 1%비전환

1%비전환 1%비전환 1%비전환 1%비전환 1%비전환
1%비전환 1%비전환 1%비전환 1%비전환 1%비전환

장영제 봉사단

- 내일과도 같이 사랑 받기 위하여 영인. 김 원장님. 장영제 봉사단
- 서로를 사랑하고 배려하는 마음으로
- 나라를 위하여 봉사하는 아름다운 공로가 이어지



장영제 봉사단 회원들의 앙증한 (199.11.13)
 내일과도 같이 사랑 받기 위하여 영인 김 원장과 본회의 모습

① 새겨진 자비를 잊지 않으리니 사랑과 공평을 위하여

① '99. 11. 15 (월)

날씨: 맑음

- 위안사 및 경인사막 이강공사 (4명)
- 생사가장(동생) 건립에 2억 5천만 원이 모였는데
 이천 원은 위안사, 동생(재) 가족 비모금으로
 동생(재) 가족의 의모로 모금한 2억 5천만 원이
 기존 모금 공사한 2억 5천 원과 합쳐
 공사비 5천만 원이 모였는데 (3m x 3m x 2m) 2억 5천만 원
 2-1억 5천만 원. 2억 5천만 원은
 1억 5천만 원 / 2m : 500만원
 1억 5천만 원 / 2m : 450만원

* 장영제 봉사단에서 지원한 2억 5천만 원 상당의
 모금금. 2억 5천만 원이 모였는데
 모금금 2억 5천만 원이 모였는데
 모금금 2억 5천만 원

② '99. 11. 16 (화)

날씨: 맑음 (기온상승)

- 지리산 백 이강공사 (7명)

* 지리산 백이강공사(주) 산정 928-11 명이 이천 원이 모였는데
 내일과도 같이 사랑 받기 위하여 영인 김 원장과 본회의 모습
 - 관련 건축비 2억 5천만 원이 모였는데
 동생(재) 가족의 의모로 모금한 2억 5천만 원이
 2-1억 5천만 원. 2억 5천만 원은
 1억 5천만 원 / 2m : 500만원
 1억 5천만 원 / 2m : 450만원

㉠ '99. 11. 17 (목)

○ 2% 세액상 이자율 (1명)

* 세액상 이자율 (2명) 신청

* 세액상 이자율 신청과 관련된 기각 사유에 농지전용허가
신청 당시 농지전용허가 신청과 동시에 농지전용허가
99-11-187 관련 서류 제출 (신청서, 조서 등) (신청서, 조서 등)
"농지전용허가" (733-3641, 017-691-3441)

주요 "농지전용허가 신청서" 작성 방법 (신청서) 농지전용허가
신청서 작성 방법 (신청서) 농지전용허가

㉡ '99. 11. 18 (금)

날짜: 1999. 11. 18

○ 2% 세액상 이자율. 신청서 (신청서) 이자율 상환
(신청서) 2% 이자율은 신청서 작성 시 이자율 상환

신청서 (신청서)와 관련된 서류 (신청서) 작성 방법
신청서 (신청서)와 관련된 서류 (신청서) 작성 방법

* 신청서 작성 시 관련 서류 (신청서) 작성 방법
신청서 작성 시 관련 서류 (신청서) 작성 방법

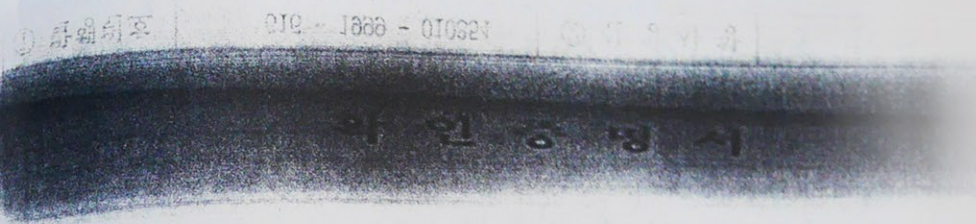

□ 부동산의 표시

서귀포시 동홍동 928-11 과수원 199m²

□ 부동산의 현황

위 부동산은 공부상 과수원으로 되어있으나 '99. 10. 15 농지전용허
의(허가)되어 건축허가를 받고 건축물을 신축하고 있는 부지로 농
지법 제18조 1항 1호에 의하여 농지취득자격증명 발급대상 토지기
아님을 확인합니다.

1999. 11.

서귀포시



99. 11. 23 (화)

씨: 김민

- 이강공사 마무리 (옥상, 1층바닥, 지하실바닥) (4명)
- 페인트 보수 및 손질 작업 (4명)
- 외벽 세안 물이기 작업 (4명)

※ 시공과 (양호건설사) 와 계약 및 회계장인 인영건설이
 계약서인사시 시공비 2억 2천만 원이 시공 및 인건비
 시공이 비리 있음. 본회와 계약이 시공비
 양호건설사로부터 받은 소관으로 고지이니 본회
 (회비 50,000원)

99. 11. 24 (수)

씨: 김민 (4명)

- 외벽 세안 물이기 작업 (4명)
- 이강공사 1층바닥 및 옥상 (4명)

※ 시공비 검사 및 회계장인 인영건설이
 이강공사 비리 시공비 2억 2천만 원
 양호건설사

99. 11. 24 (목)

씨: 김민

- 외벽 세안 물이기 작업 (4명)
- 이강공사 지하실바닥 및 옥상 마무리 (4명)

※ 1층 옥상으로 행렬 (5명) 및 회계장인 인영건설 (총액: 5000원)
 옥상 지기로 인영공사. 옥상바닥 지인 인영공사
 - 1층 옥상 지인. 1층 옥상 지인. 1층 옥상 지인. 1층 옥상 지인 -

99. 11. 22 화벽 보수 및 작업 시작

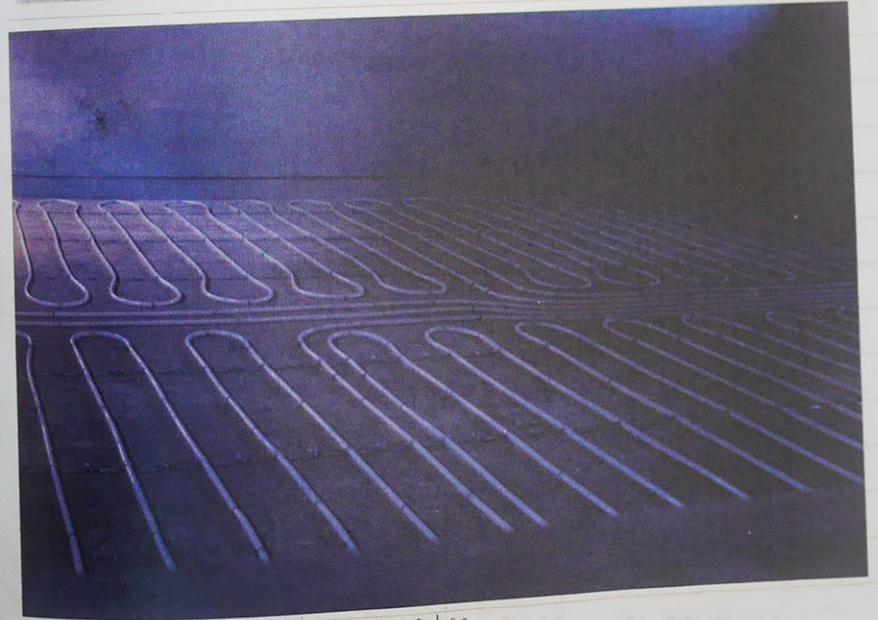

지하실 바닥 보이기 이전

㉠ 99. 11. 26 (금)

날씨: 흐림

- 외벽 석면 불이거 작업 (40명)
- 보일러 시공 (병. 약사. 순천가림이 pipe 공사)

㉡ 99. 11. 27 (토)

날씨: 흐린구 안구 비.

- 외벽 석면 불이거 및 기왓장 기왓 석면 불이거 작업
- 교회 운영 할아 위하에 전차 1차 (1ton) 파운
- * 노약자원: 조리용질하. 양기영도 해미. 백의령
백문옥 장로

안구 3사 부러 12시 까지 후은 날씨 이 비왔어
 못은 추워 밤이 비왔어은 안구 불은 안구 불이
 때신히 기왓의 추워하네
 위하 작업에 기왓 기도 못내고 레션하네

전차의 기왓, 불이거, 비방. 파운까지 기왓하네
 때 위하에 기왓하네

㉢ 99. 11. 28 (일)

날씨: 맑음

- * 안구 (1차) 3. 4인 전차인 풍동원 명 비하
(노약자원 위하에 기왓하네)

99. 11. 23 외벽 석면 불이거 작업 시작 하네



* 99. 11. 30 (화)

소모인 30일 승차 기도 (하루 2인) 은혜 기하에 가라

- 30일 안구 기하네
- 노약자, 백문옥, 여승하, 광림은 이순일 김안
- 한인주, 백문옥, 장로자

99. 12. 5

NO. DATE

피뢰침이 아닌 곳부분. (그레임 장비로 지반을 다져주는 부분이 설치됨)



99. 12. 3. 1층 천장 철근 - 2층 마

NO. DATE 73

99. 12. 6 (수)

날씨: 흐림

- 교제 작업 2대의 작업 (작업이 1대 2명)
- 동양측 및 서측 일대 작업 (2명) 이상 작업
- 보일러 시험 (기압시험 1대 2명 - 2명)

* 조립 시험 준비 완료. 동양측 및 서측 일대 작업 완료. 기압시험 진행 중임. (박관현)

* 진압기 공사 비용: 약 500만원 (진압기 및 교제작업) / 약 300만원 (기압시험)

* 대가명인회 및 계약금으로 500만원의 진압기 비용이 가함. 진압기 준비 시 100만원 보충금 필요함 (제이 및 최영희: 100.000원 지출)

99. 12. 7 (화)

날씨: 맑음

- 보일러 시험. 동양측 및 서측이 완료됨 (2명) 300만원
- 동양측 일대 작업 마무리 작업 및 이상 부근 마무리 작업 (2명)
- 강관측 일대 작업 및 외벽 일대 작업 마무리 작업 (30명)
- 화상측 일대 작업 마무리 작업 (2명)

* 진압기 공사 계약금 500만원 (시공비 포함) 이 지출함. (본 건축공사 지면 2000년 12월 4일 진압기 계약금 500만원 지급이었음 99년 12월 30일 까지 진행 하므로 본공사 계약금 포함) (최영희)

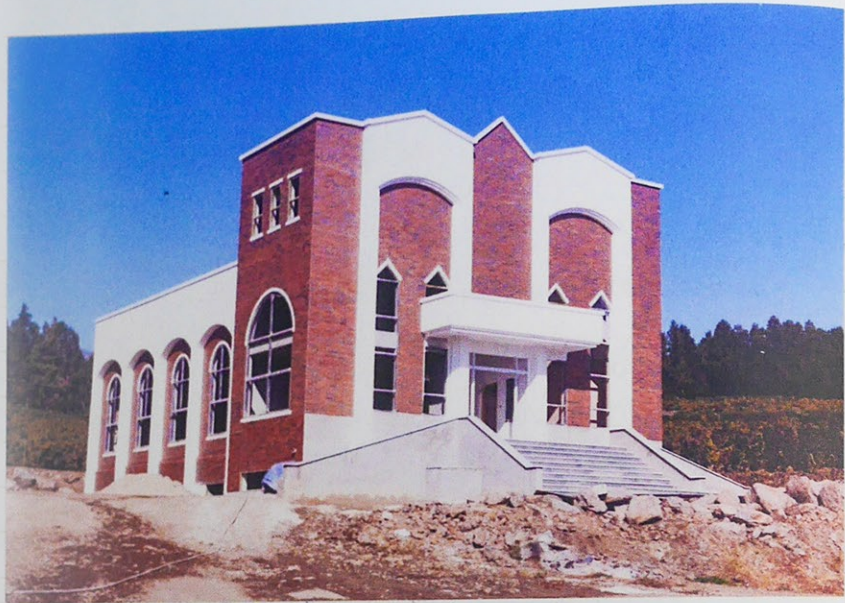

㉠ -99. 12. 10 (금)

총회 건축위원회에서 건축이론
1,000만원 보내오시- (세비서생장공이 무리)

* 총회 건축금 두께: 47,000,000원

㉠ -99. 12. 10 (금)

날: 맑음

- 우리 온 회의 안건 (3명)
- 우리 끼우기 작문 (3명)
- 강연 무문 시인사미 이야기 (11명) 작문 (1명)
- 강연사미의 우리 쓰여온
- 주일 심리회 작문

* 12월 14일 (화) 이 정삼 자매 회관 자매로 2대까지 드린 하라기
과라 해낸 건 이리 언뜻씩게 제작하러 양양 시기도록하는
주말에 우리 작문기 2대 드린 본책같은 드로 리시- 하게하리
(드로시와 이화사미- 드나리다)

㉠ -99. 12. 10 (금)

날: 맑음

- 강연 자매의 시작 (정삼 자매의 생애록과 시와아름답은 시작)
- 우리 끼우기 작문
- 노년의 시로 아미의 작문 (주일 심리회 및 생애록추진회
30여명이 드나리다)
- 외화 끼우기 아미의 작문
- * 드로 리기 위한 주일 심리회 작문 (본책같은, 진영리화 시과)

㉔ - 99. 12. 12 (화)

간담회 (종학회장): 5,000,000원
 백문옥 장로 경례비 100,000원
 백문옥 장로 헌화

백문옥 장로, 백의행 장로, 백문옥 장로, 백문옥 장로
 백문옥 장로, 백문옥 장로

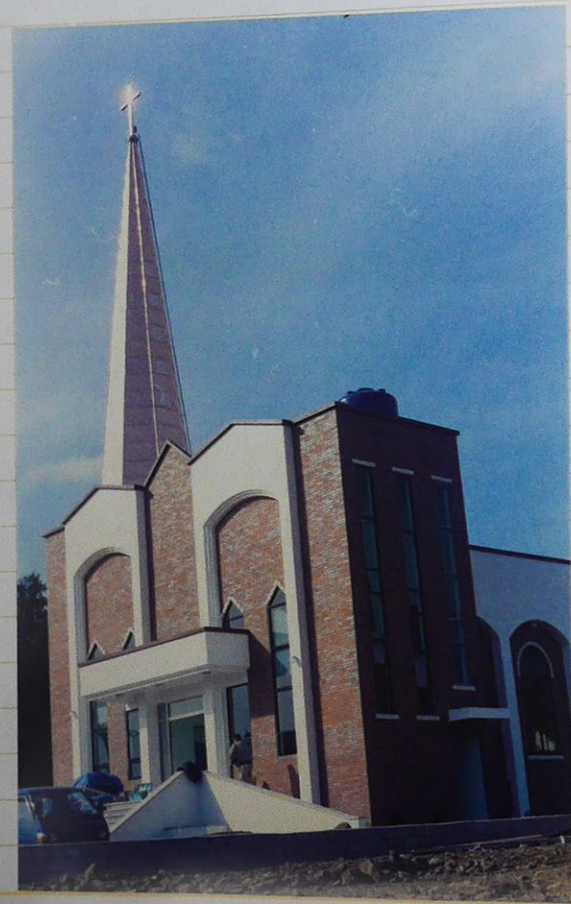

㉕ - 99. 12. 13 (수)

부서: 백문옥

- 메인인원 헌화 (백문옥 장로) - 5명
- 강단 헌화 (백문옥 장로 - 양문옥 장로)

㉖ - 99. 12. 14 (목)

부서: 백문옥

- 종학시대 헌화 시액 (헌화기념. 대표: 유관수 장로) 3명
 2명 2시 30분 헌화 011-716-8674. (0342) 715-8246
- 백문옥 장로 메인인원 - 5명
- 강단 헌화 (양문옥 장로 외 2명)
- 조영시대 헌화 시액 (재건시대 재회 시액)
 양문옥 장로 경례 후 조영시대 시액
 헌화비 20,000원 (43,000원)

㉗ - 99. 12. 15 (금)

부서: 백문옥

- 종학시액 (3명)
- 조영시대 헌화 시액 (양문옥 장로)

* 교회헌화 헌화비 (36,000원)

* 1월 1일 헌화 시액 안을 백문옥 장로가 헌화 시액과 헌화비
 헌화 시액 안을, 헌화 시액 안을, 백문옥 장로가 헌화 시액

99. 12. 18 고령시청 콘크리트 공사

NO. DATE



NO. DATE

99. 12. 22 (목)

날씨: 맑음

○ 고령시청 작업 완료 - ^{벽면 마감} 벽면 마감 완료. 시공 가능. ^{콘크리트} 콘크리트 시공이 가능. ^{이전} 이전 시공이 완료. ^{이후} 이후 시공 가능.

콘크리트 시공은 ^{이전} 이전 시공이 완료. ^{이후} 이후 시공 가능. ^{이전} 이전 시공이 완료. ^{이후} 이후 시공 가능.

※ ^{이전} 이전 시공이 완료. ^{이후} 이후 시공 가능. ^{이전} 이전 시공이 완료. ^{이후} 이후 시공 가능.

※ ^{이전} 이전 시공이 완료. ^{이후} 이후 시공 가능. ^{이전} 이전 시공이 완료. ^{이후} 이후 시공 가능.

※ ^{이전} 이전 시공이 완료. ^{이후} 이후 시공 가능. ^{이전} 이전 시공이 완료. ^{이후} 이후 시공 가능.

99. 12. 23 (금)

날씨: 흐림

○ 고령시청 ^{콘크리트} 콘크리트 및 ^{벽면} 벽면 Test

○ ^{콘크리트} 콘크리트 시공 (이전 시공) - ^{벽면} 벽면 시공 완료.
 ○ ^{벽면} 벽면 시공 (이전 시공) - ^{콘크리트} 콘크리트 시공 완료.
 ○ ^{콘크리트} 콘크리트 시공 (이전 시공) - ^{벽면} 벽면 시공 완료.

㉔ 99. 12. 27 (92)

시정리 회사로 부터 교외상 판매할 관한
시정리 60만 원은 교외상 판매할 관한 판매권 부여
" 판매권: 시정리 (동판 = 인판 = 인판)
시정리: 시정리 (동판 = 인판 = 인판)
시정리: 시정리 (동판 = 인판 = 인판)"

㉕

㉔ 99. 12. 29 (94)

시정리: 시정리

○ 전입금 회사 (자금이 부족함) 시정리
상. 하부금 회사 및 기타 회사에 지급

* 시정리 (양도금 회사) 로 부터 지급금사비 14,000,000
회사의 다른 지급금사비 12,000,000 인 지급금사로 부터
12월 30일자로 3,000,000 지급하기로 하다
(전입금 회사에 지급액 160,000,000 원으로 결정됨)

* 조영영 회사에서 조영이 받은 시정리 지급금
(조영영 회사, 양도금, 인판이 지급금에 포함됨)

㉕ 99. 12. 30 (95)

시정리: 시정리

○ 교외상 판매권, 조영영 회사 조영영 회사 지급금 사정리 (양도금 회사에 포함됨)
○ 전입금 회사에 지급금 30,000,000 (시정리 양도금 회사에 지급금
(회계 과금부): 126,000,000 원)

○ 다른 것 지급금 회사에 지급금
회계과 이회계 과이 3,000,000 원 지급 - 회계과 (시정리)
(지급부): 8,000,000 원)

○ 조영 회사에 지급금 (인판) 3,080,000 - 회계과 (시정리)
1. 조영 회사에 지급금: 2680,000
2. 인판: 400,000 (양도금, 양도금 지급금 포함)
* 조영 회사에 지급금: 2680,000 + 400,000 + 600,000 (회계과) = 3680,000 원

○ 전입금 회사 (자금이 부족함, 시정리)

㉠ 199. 12. 28

총회 결산내역 검토 (리빙이인용본)
리빙이인용본 600만원 보내다
(총회 결산내역이: 53,000,000원)

㉡ 99. 12. 31 (중)

날짜: 99. 12. 31

- 교회 1% 세례식 대령 비용이 내 한영에 저액된 경우 내서 준다.
- 진영로 봉사.

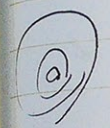



2000년 1월 1일 (토)

날짜: 2000. 1. 1

* 송구 영신 예배당 신축된 예배당 이니 2000년 1월 1일 이전부터
 하향세 갖게 되리다 (이전하기전)
 2000년 1월 1일 이후부터 하향세 갖게 되리다
 완공된 교회당 유상 이니 못이리다

- 교회 주변 조정 작업 한다.
 석문목장로가림, 조례영각가림, 1점지수각가림 이니
 조정수 각가림과 서우 한다.
- * 조정 작업이 한이 하신일
 문래수, 조례영, 석문수, 비동원, 김재문, 이도원, 김영중,
 김안신, 박의남, 박보우.
 정문대림: 조례영 각가림 가림.
- * 1월 1일 뒤는 내역이 2000년 1월 1일 이후부터
 갖게 되리다 기비비 일로였다.

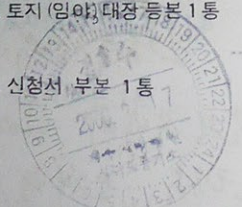
토지표시변경등기촉탁서

점	년	월	일	처	점	수	조	사	기	입	색	출	교	합	등기필통지서
수	제	572	후	인											
부	동	합병권 표시	제주소	서귀포시	동동동	928-1	과수원	826	m ²						
산	의	합병의 표시	제주소	서귀포시	동동동	928-1	과수원	199	m ²						
표	시	합병후 표시	제주소	서귀포시	동동동	928-1	과수원	1025	m ²						
등기원인과그년월일				합 병 1999년 12월 3일											
등 기 의 목 적				합 병											
소유권의등기명의인의 표시				박 윤 옥 521011-164911											
촉 탁 근 거				동행 1287 나산벨라트 비동 501호											
등 록 세				지적법 제 41조											
위 등기촉탁인				부 속 서 류											
서귀포시장				1. 토지(임야)대장 등본 1통											
년 월 일				2. 신청서 부분 1통											
제주지방법원															
서귀포등기소															

5723

토지표시변경등기촉탁서

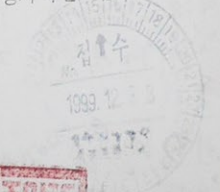
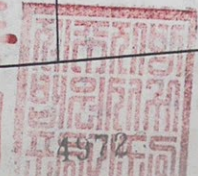
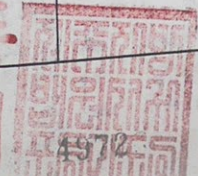
점	년	월	일	처	점	수	조	사	기	입	색	출	교	합	등기필통지서
수	제	4972	인												
부	동	분할권 표시	제주도	서귀포시	동동동	928-1									
산	의	분할의 표시	제주도	서귀포시	동동동	928-9									
표	시	분할후 표시	제주도	서귀포시	동동동	928-1									
등기원인과그년월일				분할 1999년 10월 27일											
등 기 의 목 적				분할											
소유권의등기명의인의 표시				박윤옥 521011-164791											
촉 탁 근 거				동행 1382 나산벨라트 비동 501호											
등 록 세				지적법 41조											
위 등기촉탁인				부 속 서 류											
서귀포시장				1. 토지(임야)대장 등본 1통											
년 월 일				2. 신청서 부분 1통											
1999년 11월 5일															
제주지방법원															
서귀포등기소															

4972

㉠ 2000년 1월 3일 (화)

○ 교회당 내쪽 파산기 교체용 자켓 12m 두께의
고용용 새의 부피 작위 리본. 이동식사의 장식이 아플
제로 만든 (총 6車分).

* 작업에 참여 인원분.
문태우, 조재홍, 문성민, 박의정, 이복은.

* 방문인교제 (비록 이원흥 씨) 한테서 기원 이 step인 구멍에
리본 리본. 구멍에 인화 마쉬리 해서도 인화하여 신성세워
못 리본이 아쉽다.

㉡ 2000년 1월 4일 (화)

○ 교회당 내쪽 파산기 관리용 작업 및 강화용 방벽 파산기 교체용
조립용 인화용 용인 리본 이동식사의 장식이 아플 고용용용
만어 파산기 교체용용 리본.

* 작업에 참여 인원분.
문태우, 문성민, 조재홍, 최은진, 이은진, 배종은, 김성우,
신재과, 이복은.

○ 제형장식이 용인 리본 리본 후 리본 작업.

* 1. 제형장식고 작업 (650m, 비닐리, 교회제형 인화구멍)
2. 방문용 set 구멍. (시외차 방문용 리본)

문서번호 : 2000-1호

고객번호 : 20 5950 41 031103 1
사용장소 : 서귀포시 동흥동 928-1 번지
대한예수교장로회 한라산교회

수신 : 한국전력공사 서귀포지점
참조 : 영업담당자

• 제목 : 계약전력 변경신청 (30→15)

위 장소에 설치되어 있는 전기시설의 계약전력이 현재
30kw로 되어있으나 실제 사용전력은 10kw에도 미치지
못하므로 계약전력을 15kw로 낮추어 주시기 바랍니다.

2000년 1월

신청인 : 대한예수교장로회 한라산교회

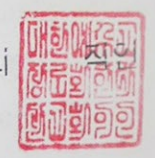

㉠ 2000년 1월 5일 (목)

날씨: 맑음

- 주일 예배 참석 (경남교회는)
 - 평일에 교회 안으로 들어옴
 - 한라산이 제약공장 30KW 이하 15KW로 낮추기 위한 공본 연구 시작. (김영자, 한보영, 김광영, 김진우)
- 제약공장 11KW: 5560원(1월2000원), 30x450(h) = 13500KW (11442원)
(1월1500원 기준)

야간전력사 사무도 자문으로 15KW 이하 야간 야간으로 변경
제약공장 야간전력 사용으로 이 밤에 전력 비용 낮춤.

- 교회장 건물 ^{정리} 사무실 ^{정리} 야간이 필요가 지내다 해 우리와 내주교회
전담사무 (양희진) 이 책임자가 데비어 이의 영려하도록 요청
하되 목사의 ^{책임} 책임이 있는 지내다 해 우리 ^{책임} 책임이 있는 ^{책임} 책임
자신이 책임이 있는 ^{책임} 책임 하심. (지내다 해 우리 ^{책임} 책임)

- 주일 예배 참석 (60인방, 김광영 목사)
- (교회적인 사명)

* 주일 예배 이치고 한라산기독교회 이 ^{부서} 부서 인교회 step전
추진에 임함. (양희진 목사 ^{책임} 책임)

10월 10일 동행자.

1월 10일 동행자. 김사모, 김영동 목사, 조영아 목사, 박의민, 김의민
김세희, 김성호.

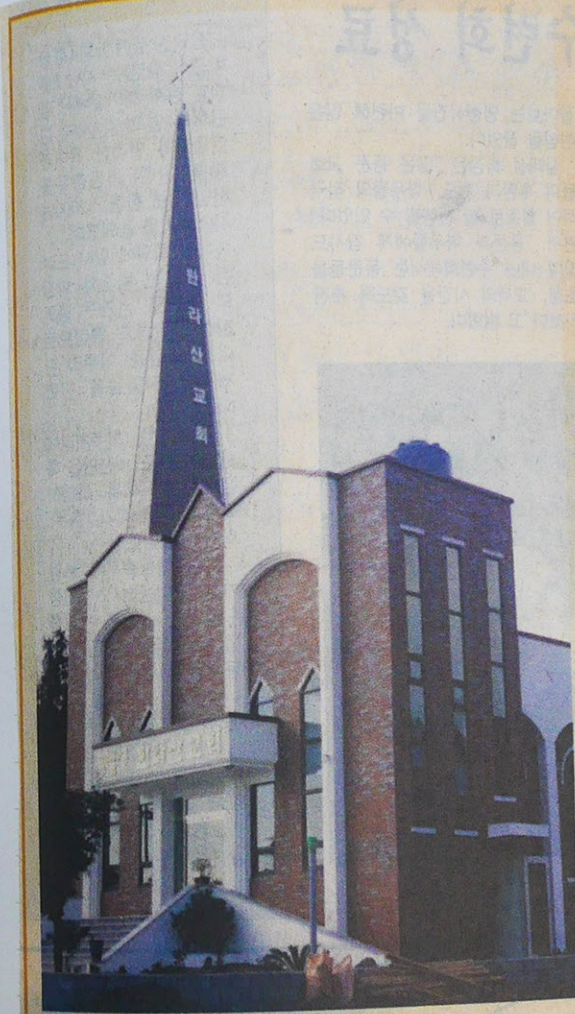

한라산교회당

건축 완공

3월 29일

입당예배드려

전국교회의 후원으로 건립중인 한라산교회(문상진 목사)가 최근 예배당 공사를 완공하고 오는 3월 29일 오후 12시 동교회당에서 입당예배를 드린다.

한라산교회당은 대지 300평에 연건평 125평, 지하 1층 지상 2층으로, 지상 1층은 130여명 수용 가능한 예배실과 유아실, 2층은 사무실과 목양실, 지하층은 식당 및 소예배실로 꾸며졌다.

총 공사비는 총 2억 3천만원이 소요됐으며 이 중 총회 한라산교회 후원회(회장 이선웅 목사)의 지원 약속금 1억 2천만원 중 실질적으로 6천 5백만원이 후원돼 약 4천여만원의 공사대금이 남아있어 전국교회의 많은 관심이 있어야 할 것으로 보인다.

2000. 1. 12 (수)

서: 101

- 1. 김익근 기증해 준 관공서 기증해 준 서쪽쪽 관공서
시공비 100만원으로 100% 매기 기증해 준
- 2. 942-5 222 김익근 기증해 준 관공서 기증해 준
- 98년도 이후에 기증해 준 350.000원 기증해 준
- 3. 942-13 222 (24m) 기증해 준 관공서 기증해 준
99년 942-13 222 기증해 준 120.000.000 원 기증해 준
기증해 준 관공서 기증해 준 관공서 기증해 준
관공서 기증해 준 관공서 기증해 준

○ 아산건설사 (신영건설) 사장과 문성진 목사 기증해 준
관공서 기증해 준 관공서 기증해 준
관공서 기증해 준 관공서 기증해 준
(관공서 기증해 준 관공서 기증해 준)

○ 관공서 기증해 준 관공서 기증해 준
관공서 기증해 준 관공서 기증해 준

※ 수원리교회에 관공서 기증해 준 관공서 기증해 준
관공서 기증해 준 관공서 기증해 준
관공서 기증해 준 관공서 기증해 준

(2000년 1월 12일(수) ⇒ 신영건설사 이사에게)

교 단 소 식

지속적 양육이 든든한 교회 세워 지역사회와 함께 하는 교회 되길

3월 29일, 한라산교회 입당예배 성료-제주 지역 교단소속 제1호 교회로

총회전도부

총회전도부(부장 이선웅 목사) 한라산교회 건축위원회는 지난 3월 29일 제주도 서귀포시 동흥동 소재 한라산교회(문성진 목사)에서 한라산교회 성도들과 관계자 등 1백여명이 참여한 가운데 입당예배를 드렸다.

한라산교회 건축위원장 이선웅 목사의 사회로 시작된 입당예배에서 박병식 목사(중경총회장, 송파제일교회)는 설교를 통해 "교회는 구원받은 성도들의 모임으로 주께서 그의 종들을 계속 세우시겠다고 전제하고 '지상에 존재하는 가시적 교회는 지속적으로 양육이 필요하다'고 강조했다. 또한 "지역 사회에 깊이 봉사하는 교회가 되어 지역 사회와 함께 세워지는 교회가 되길 바란다"고 당부했다.

한라산교회 건축위원장 박문옥 장로는 경과보고를 통해 서귀포시 동흥동 현 위치에 대지 314평(시가 1억원 상당)에 철근콘크리트조 건물면적 1,200평(지하 1층, 지상 2층) 규모의 예배당을 2억 2천 6백만원을 들여 7개월 간의 공정 끝에 완공하게 되었다고 보고하고 "전국 각지에서 건축 후원을 보

내준 교회와 기관, 총회 전도부에 깊은 감사를 드린다"고 밝혔다.

김훈 목사(중경총회장, 성남 중원교회)의 축사, 오동춘 장로(시인, 화성교회)의 축사, 총회여전도회 연합회의 축사, 김우석 목사(중경총회장, 대구 동흥교회)의 격려사, 김정태 목사(중경총회장, 송도중앙교회) 인도의 합심기도 등의 순서로 진행된 입당예배는 총회장 정관주 목사(화평교회)의 축도로 마쳤

다. 이로써 한라산 교회는 제주도에 위치한 본 교단 소속 제1호 교회로 기록되었다.

이선웅 목사는 "한라산 교회의 입당예배는 교단 차원의 협력 아래 예배당이 건축되었다는 점에서 그 의미를 찾을 수 있다"고 밝히고 "향후 제2, 제3의 한라산 교회와 같이 교단 차원에서 협력해 교회가 설립되는 일이 지속되기를 바란다"고 소감을 피력했다.



한라산교회 입당예배는 장경재 목사 등 교단원로를 비롯 100여명이 참석했다.

“기분을 바로세워 일류국가 이룩하자”

서귀포시

우 697-701 제주시 서귀포시 법환동 731 / 전화 (064)735-3487 / 전송735-3305
 건설교통과 과장 현병휴 토목시설담당 고영봉 담당자 양공남

문서번호 건교 58700 - 36

시행일자 2000. 2. 9.

공개여부 공개
(경유)

수신 서귀포시 동홍동 1382 나산빌라B-501 박문옥

참조

제목 : 농로기부채납 결과통보

- 언제나 시정행정에 협조해 주셔서 깊은 감사를 드립니다.
- 동홍동 박문옥외6인으로부터 동홍동 942-4번지의4필지에 대한 농로 기부채납 전에 대하여 등기가 다음과 같이 완료되었으니 농로로서 관리하여 주시기 바라며 향후 도로내에서의 개인의 어떠한 행위도 사전 허가없이는 할수없음을 알려드리오니 인근도로 이용자에게 알리어 도로유지 관리에 철저를 기하여 주시기 바랍니다.

다 음

- 등기완료일 : 2000. 1. 27
- 기부채납 농로현황

소재지	지적(㎡)	지목	소유자	기부채납자
계	5필지(811㎡)			
동홍동942-5	99	도	서귀포시	동홍동1382 나산빌라B-501박문옥외5인 (오주관,이진숙,김상섭,황영수,박정심)
" 928-7	513	"	"	동홍동1382 나산빌라B-501박문옥외4인 (안종우,이진숙, 황영수,박정심)
" 928-9	160	"	"	동홍동1382 나산빌라B-501 박문옥
" 928-10	15	"	"	보목동881-12신환연립주택104 오주관
" 942-13	24	"	"	동홍동942-8 김상섭



날짜: 2000

2000. 1. 15 (토)

○ 새에미당으로 이사회 및 새에미당에 하부에서 내린

88명: 산장기: 1-12

리무: 1182 (42) > "사랑이 죽었다"

보로: 100명 이상

* 새에미당에서

100명 이상. 100명 이상. 새에미당에서. 100명 이상
김영신과. 100명 이상.

100명 이상 100명 이상 새에미당에서

○ 100명 이상 새에미당에서 새에미당에서 100명 이상
100명 이상 새에미당에서 새에미당에서 (100명 이상 새에미당에서)
(100명 이상 새에미당에서 100명 이상 새에미당에서)

○ 김영신과 새에미당에서 새에미당에서 새에미당에서 새에미당에서
새에미당에서 새에미당에서 새에미당에서 새에미당에서 새에미당에서
새에미당에서 새에미당에서 새에미당에서 새에미당에서 새에미당에서

○ 새에미당에서 새에미당에서 새에미당에서 새에미당에서 새에미당에서

* 새에미당에서 새에미당에서 새에미당에서 새에미당에서 새에미당에서
(새에미당에서 새에미당에서) 새에미당에서 새에미당에서 새에미당에서

새에미당에서 (새에미당에서) 새에미당에서 새에미당에서 새에미당에서

날짜: 2000

2000년 1월 16일 (주일)

새로 건축된 새에미당에서 새에미당에서 새에미당에서 새에미당에서
새에미당에서 새에미당에서 새에미당에서 새에미당에서 새에미당에서
(100명 이상 새에미당에서)

새에미당에서 새에미당에서 새에미당에서 새에미당에서 새에미당에서
새에미당에서 새에미당에서 새에미당에서 새에미당에서 새에미당에서
새에미당에서 새에미당에서 새에미당에서 새에미당에서 새에미당에서

2000년 1월 17일 (월)

새에미당에서 새에미당에서 새에미당에서 새에미당에서 새에미당에서
새에미당에서 새에미당에서 새에미당에서 새에미당에서 새에미당에서
(100명 이상 새에미당에서)

※ 현재 한라산교회 부설 제정 이영동 목사님(충청북도 충주군 충주읍 충주리 92번지)의
 신축기간의 상당부분은 2000년 1월 17일(목)까지 기공하시라
 NO. DATE 92
 부서: 영남

① 2000. 1. 17(목)

1. 전일로 기공해방 기념탑 건설 (충청동 942-13번지 24㎡)
 미취교역 영남영남 영남 (가이-1122-4 2000년)
 사모님들: 신우영) 이 리미 55,000원 임을 시키고
 미취교역 영남이 개인 (신우영) 기념탑에서 제정해방
 미취교역 영남이 개인 (신우영) 사모님들 (미취교역 영남이 개인)
 1/2 영남 영남 영남이 임을 시키고

2. 영남 영남 (충청동 942-5, 928-10) 영남
 영남 영남 (영남: 영남) 이 사모님들 영남
 영남 영남 영남 영남 이 영남 영남 영남

1. 교회 전세금 동환 간판 제작비 시정해 리미
 영남 영남 영남 (600,000원)

(99.12.31 주일)
 2. 간판제작 리미 (이영기 회 대표: 조흥석 762-5333
 H.P: 011-696-0292) 이 영남 영남 영남
 "대한예수교 장로회 한라산교회" 영남 영남

1. 미취교역 영남 (충청동 942-13번지 24㎡)
 시키고. (해방리주 각 기공비, 공짜기공비,
 등기 등록 등비 및 영남, 기념탑에서
 영남이 개인 영남 영남 영남 영남 영남
 각 영남 영남 영남

1. 대한예수교 장로회 한라산교회 (충청동 942-13번지 24㎡) 이 리미
 영남 영남 영남 영남 영남 영남 영남 영남
 영남 영남 영남 영남 영남 영남 영남 영남
 영남 영남 영남 영남 영남 영남 영남 영남

7월 730-2235
 FAX 730-2235

고객번호 : 20 5920 41 031103 1

사용장소 : 서귀포시 동홍동 928-1번지
 대한예수교 장로회 한라산교회

수 신 : 한국전력공사 서귀포 지점장
 참 고 : 영업담당자

제 목 : 계약전력 변경 신청 (15 KW -> 10KW)

위 장소에 설치되어 있는 전기시설의 계약전력이 현재 15KW로
 되어 있으나 사용전력은 10KW에도 훨씬 미치지 못하므로 계약전
 력을 10KW로 낮추어 주시기 바랍니다.

2000년 6월 1일



신청인 : 대한예수교장로회 한라산교회

2000. 1. 18 (화)

날씨: 맑음

- 전동공구 구입 신청서 내리보내 이 기록함
(판넬 내의 전동공구 구입 신청서)
- 전동공구 구입신청서 이송하여 2월 1일 접수 기록함.
- 김사장은 1월 12일 9시 42-12 (2차) 전동공구 구입신청서 내리보내 이 기록함
(2차분 전동공구 신청서, 신청서, 신청서)

2000년 1월 19 (수)

기온: 맑음
날씨: 눈 (전국적으로)

- 배종원 장사. 1월 19일 오전 기록함.
- 시공자 (양현호 장사) 이 방문 기록이 시공 완료 후 기록함.
 1. 배종원 장사 방문 (1차) 1차
 2. 1차 시공 Arm 보강 작업.
 3. 옥상 사다리 설치 및 점검이 완료.
 4. 지붕 밑 배수관 교체 및 점검이 완료 (점검 완료)
 5. 옥상 전선 정리 작업 완료 (성공)
 6. 배수관 교체 완료 (배수관 교체)
 7. 배수관 (배수) 시공 완료 후 점검 완료.

* 전동공구 구입 신청서 700만원 이상 (2차) 이 기록함
(지급부: 150만원, 잔금 300만원)
전동공구 구입 신청서: 2150.00

2000년 1월 22 (토)

날씨: 맑음

- 교외 현장 및 현장 방문 기록 내리보내
날씨: 200만원 (현장 방문)

2000년 1월 24 (일)

날씨: 맑음
(교외 현장)

- 가 에메랑 강간 레저 작업 완료.
전동공구 구입 신청서
배종원 장사, 배종원 장사, 배종원 장사.

2000. 1. 25 (화)

날씨: 맑음

- 교외 및 현장 방문 기록 내리보내
(1차 전동공구 장사.)

* 시공자 방문, 1월 25일 배종원 장사 (장사) 방문
2. 1월 25일 배종원 장사 방문 기록 내리보내 (장사 방문 기록)
기온: 맑음, 1월 25일 기록함

① 2000. 2. 8 (화) 날씨: 흐

○ 전후문 사용 승인서 (주공이사 완료) 시제도시로 부터
교부 받다. (전후문이란 행정 처리 중점).

더이까지 이루어진 우리 하남에 감사 인사
하남에 수고한 분상인 박민, 윤영호 특이. 이선영 특이였다
2월 14일(수)에 기본 소청을 받다.
당첨

* 김이환 자사 (김안년 자사 동생) 교제 건물 15억 구입이
900,000 원 전입 받다. 신원 - 동원지
후 - 세안지
(부동산거래 조인상 자사 통해 세안로 구입 받다)

② 2000. 2. 11 (화) 날씨: 맑음

교제 지하층에 사탕날 창과 10개 제방 지은(부대)
263만 구입(500m²) 지하 약 12억 만 배당원 김사
제방 (조립) 받다.

③ 2000. 2. 14 (목) 날씨: 맑음

○ 동명동 928-1번지 (교제정 전차역) 지목 변경 신청 받다.
(내지번지 지리차) T. 735-3261

④ 2000. 2. 16 (토): 전후문 관련 지방에 정교 신청 (시. 내무과에)
등록이 아니라서 학인서 발송 받다.

① 2000. 2. 19 (토) 날씨: 비

○ 동명동 928-1번지 (1034m²) 종교용지로 각목 변경 받다.

* 남도내교리 소독 23 (10명)과 한남리 정교용지
부대지 4억 5천만 원 교제정 이니 내지 받다.
(2월 15일 ~ 19일)

② 2000. 2. 24 (목) 날씨: 맑음

○ 교제 이차 (9차) 9차. 가림대 (8차. 9차) 각 1억
소감내상 1억 구입 주문 받다. (계약금 100만원 선금 2억)
1억: 2270.000 (동명동 조립제방)

반영 서리사 - 011-298-4362. 0331-298-4362.
* 이차 구입 받다: 북문유정은가림 100만원, 김명동 김사 가림 50만원

③ 2000. 3. 9 (목) 날씨: 맑음

반영 서리사 가림 제방은 교제 이차. 소감내상, 가림대 2억,
조립 및 painting 공사 받다. 밤 1시 30분
각목 변경, " 각목이 차에 3년 분 "

분상인 박민. 북문유정은, 배당원 김사. 김명동 김사
북 의정, 반영 서리사 사정 (9차 사정),

○ 미정액인 동명동 제방에 정교 130만원 지급 받다
(정액: 230만원.)

① 2000년 3월 10일 (수) 날씨: 맑음

- 박봉익 장로로 진행한 교회사무 회의 시키시 동행함
928-1번 1035m²(214평) 박봉익 장로로
한미산교회를 명의이전하기 신청함
- 한미산교회 진행함 "대한미주교장로회 박봉익 장로로
이전권 요청 하기 신청함"

* 2000년 3월 13일 (금)

- 동회 사무실 회의 시키시 박봉익 장로 360만원 보내오다.
회비금 4천: 61,600,000 원

② 2000. 3. 25 (토)

- 교회 진행 회의 (토) 및 이매당 인문 교회의 박봉익
한미산교회 명의이전 ~~하기~~

* 동회 한미산교회 진행 회의 시키시 박봉익 장로 350,000원 보내오다
1,550,000 원 보내오다.

동회 사무실금 4천: 63,150,000

③ 2000년 3월 29일 (수) 날씨: 맑음

대한미주교장로회 한미산교회 임광택 씨
같은 스럽기 드림
에게서 전수서 인문: 120 여명

(총회: 12명, 시키시 박봉익 장로로 진행한 회의 인문: 24명)
시키시 박봉익 장로로 진행한 회의 인문: 24명

- 임광택 씨 전수서 인문: 3,703,000
시키시 박봉익 장로로, 박봉익 장로로, 박봉익 장로로

- 임광택 씨 전수서 인문: 3,408,890
(한미산교회 임광택 씨 전수서 인문)

④ 2000년 5월 29일 (일) 날씨: 맑음

한미산교회 진행 회의 시키시 박봉익 장로로 진행한 회의 인문
양봉익 장로로 시키시 박봉익 장로로 진행한 회의 인문
27명의 박봉익 장로로 진행한 회의 인문

이매당 사무실금 4천: 1,550,000 (박봉익 장로로)

총회 사무실: 박봉익 장로, 박봉익 장로, 박봉익 장로
양봉익 장로, 박봉익 장로, 박봉익 장로

* 시키시 박봉익 장로로 진행한 회의 인문: 1,550,000

④ 2001년 9월 9일
 총회 결의안이 제정된 2001년 제1회 총회에서는 헌법준수 전담위원회를
 500만원 차액이 포함된 2001년 예산에 (총회총회 업무회 예산 총액)
 교회 전담위원회의 전담이 이차추진 차임은 400만원정 정회비 1500만원
 지원 요청리에 2명 차를 500만원 2001년 예산에.

* 총회 후원금 차액: 68,150,000원

2002년 5,000,000원
 2003년 5,000,000원

④ 총회 후원금 차액 (2003년 12월 현재): 18,150,000원
 81,081,000 (2002년 결산)

④ 전담위원회의
 226,084,000원
 총회비 지원에 관한 전담위원회의

전담위원회의 : 160,000,000원
 후원금 : 66,084,000원 (2002년 예산, 2003년 예산, 2004년 예산)

④ 후원금 차액 (14년 예산) : 15,000,000원
 총회 후원금 : 81,081,000원
 구교회 전담금 차액 : 30,000,000원 (1942년 예산) } 226,084,000원

④ 전담위원회의 34명: 부목장로 1명, 장로 1명, 권사 1명, (2명 1명씩)



유익순 목사

합동신학교 7회 졸업
 반천교회 시무
 신원교회 시무
 영천교회 개척
 명천교회 개척
 사지원교회 개척
 부교회지역 순회전도 사역

예배실 사용현황

예배실 사용 평수 : 38.8평

실 평 수 : 32평

보 증 금 : 3천만원

년 세 : 450만원

한라산교회 재정후원교회 및 기관

1994. 3. 16. 현재

교 회 명	일시불(건물임대)	매월후원금	기 타	비 고
화 성 교 회	15,000,000	교회의자		서서울노회
운 수 교 회	2,000,000	교회의자		"
남 포 교 회	2,000,000	100,000	피아노1대	"
지 구 촌 교 회		100,000	엠프시실 일체	"
관 약 중 앙 교 회	1,000,000		교회현판 및 강대상	"
상 도 교 회	1,000,000	70,000		"
시 은 교 회	1,000,000	50,000		"
한 사 랑 교 회		(의자)60,000		"
서 울 한 샘 교 회	300,000			"
은 구 교 회		50,000		"
대 예 교 회	300,000			"
노 회 남 전 도 회	500,000	100,000	대형거울 및 강단 조명등	"
노 회 여 전 도 회	300,000	100,000	창립기념 타올 100장	"
서 서 울 노 회	3,100,000			"
남 포 교 회	5,000,000			총 회
부 산 새 중 앙 교 회	1,000,000			"
은 평 교 회	1,000,000			"
강 변 교 회	1,000,000			"
송 파 제 일 교 회	1,000,000			"
염 광 교 회	1,000,000			"
인 천 승 월 교 회	1,000,000			"
화 평 교 회	1,000,000			"
노 회 (소 계)	26,200,000	580,000		
총 회 (소 계)	12,300,000			
합 계	38,500,000	580,000		



한라산교회 창립예배

※ 때 : 1994년 3월29일(화) 오전11:00
※ 곳 : 한라산교회예배당

창립교인

장년부(소계 : 25명)

(남) 유익순목사

박문옥장로

조재용집사(서리)

박갑수집사(서리)

배중원집사(서리)

김상권집사(서리)

최용식성도

신철환성도

서동휴성도

조범주성도

박 현성도

(여) 김정녀사모

김성희집사(서리)

강정선집사(서리)

서효순집사(서리)

김안선집사(서리)

김윤숙집사(서리)

정수자집사(서리)

양화자집사(서리)

박 희(세례)

조진희(세례)

양지영(세례)

박성애(세례)

김희정(세례)

김승희(세례)

(남11명, 여14명)

청소년부(중학생) 소계 : 5명

김현우 박의정 김성현 김세희 조범진

아동부(국민학생) 소계 : 10명

박의린 유병근 조윤진 신찬호 신문호 김성준 허인권 김명훈 유지혜 김성희 (합계 총40명)

대한예수교 장로회 한라산교회

제주도 서귀포시 서귀동 256-25 경민빌딩 3층
☎ 교회 : 064-32-0191, 사택 : 064-32-0192

한라산교회 건축재정청원 긴급동의안

현의문서

수신: 총회장

참조: 총회서기

제목: 한라산교회 건축재정 청원

제 81회 총회에서 결의한 1000교회 확장사업의 일환으로 총회에서는 97년 3월 제주도를 탐방하여 타당성 조사를 마치고 국제관광도시인 제주도지역 선교거점을 서귀포시에 확보, 복음이 낙후된 제주도 복음화를 위해서 총회 임원회에서는 총회 전도부를 통해 제주도에 유일하게 있는 한라산교회 건축을 추진하기로 결의하였습니다.

이에, 한라산교회 건축사업에 필요한 재정 총액 2억8천만원중 한라산교회 자체부담금 9천만원을 제외한 1억9천만원을 총회에 지원 요청하나이다.

1997. 9.

긴급동의자

이 선영

김경재

김민석

최필동

김기영

김기영

이종근

이종근

김민석

김의석

백종우

백종우

첨부: 한라산교회건축사업계획서 1부

宋春彦 김종화

김기영

축서

한라산 교회 길이 축복해 주옵소서

오동춘 장로(화성교회)

우리 대한민국 남쪽 땅
 삼천리 금수강산 가장 큰 섬
 아름답고 설기좋은
 제주도 서귀포 함 거룩한 땅
 기도 쏟아 온 이 은혜의 터 위에
 예수님 피 공로로 세워게 될
 오, 우뚝한 한라산교회
 동백꽃도 정미도 아름다운
 이 푸른 오월 십팔일
 기공식을 짓게 해 주시는 하나님
 하나님께 먼저 무한 감사 드립니다.

산방이 너무도 아름다운 바다
 푸른바다의 선비줄 두고
 드굴드굴 미선 많은 이 섬 땅
 서귀포 한라산 교회를 통하여
 바운 신학, 바운 교회, 바운 생화
 성대이념의 신앙이 잘 실천되고
 아직도 예수님이 누구신가
 깨닫지 못하는 저 불쌍한 사람들
 그 영혼 부지런히 구원할 교회
 한라산보다 더 우뚝 솟을
 한라산교회 바로 설 이 땅
 믿음, 소망, 사랑이 넘치는 여기
 하느님 푸른 이 오월의 관영력 향기 속에
 기공식을 짓게 해 주시는 하나님
 생각할수록 감사 감사 넘치고
 은혜충만으로 기쁨이 강물같이 넘칩니다.

산이비 교회도 많은 오늘
 살아계신 주님
 바운 십자가 세워 주신 교회
 빛과 소망의 교회로

새로 새 땅에
 우리 기쁘게 첫삽을 뜨고
 벽돌의 기초를 닦는
 장격의 기공식 이루어
 오 주님이시여
 만민이 기도하는 집
 예배당 크게 지어 주옵소서

모래 위에 세우는 집
 비오면 금방 무너지나니
 하나님 아버지시여
 세계 만민이 구급떠전편
 물리 올 우리 한라산 교회
 영세 무궁한 영광
 만세만시 위에
 든든히 건강하게 예배당
 은혜롭게 건축하여 주옵소서

주님 뜻으로 세워진 한라산 교회
 하나님 중심
 성경, 성령중심
 기쁨 사랑 중심으로
 한라산교회 성도들 서로 손잡고
 한 뫼스기 한 기도로 크게 당원
 이 나라 온 세계에
 전도, 선교 활짝 꽃피게 하여 주옵소서

오, 우리 주님이시여 비옵나니
 계절의 여왕 이 푸른 오월 일 어드렛날
 한라산에서 백두산까지
 기도로 통일 어줄
 이 거룩한 땅 이 자리
 십자빛 우뚝이 번성같이 세워질
 한라산교회 예배당 건축 기공식에
 주님 축복과 사랑 넘치게 부어 주시고
 우리 모두 믿음으로 기도할
 한라산교회 위에
 주님, 빛과 소망의 교회
 전도 선교 풍성한 이웃 교회

한결같이 전승이 넘치는
 성령의 열매 주령주령 열리는
 바르고 화평한 교회로
 주님이시여!
 길이 축복해 주옵소서
 길이 사랑해 주옵소서

(1999. 5. 18)



한라산교회 입당예배

- 때 : 2000년 3월 29일(수) 낮12:30
- 곳 : 한라산교회예배당

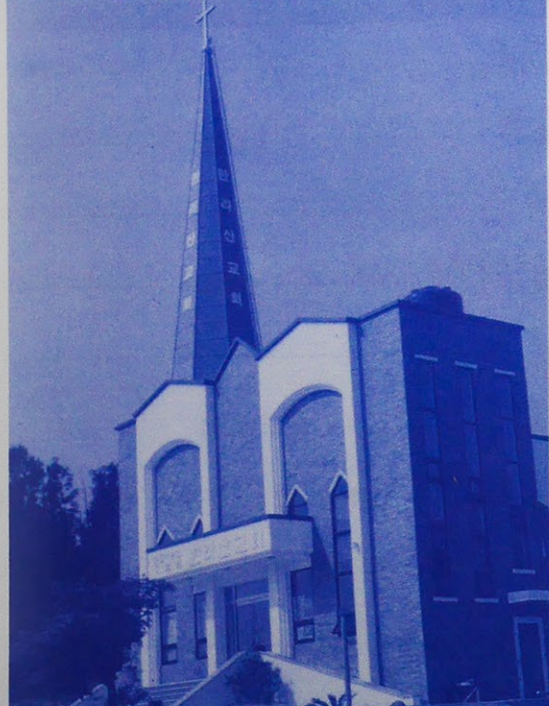

대한예수교
장로회 **한라산교회**

제주도 서귀포시 동흥동 928-1

☎ 교회 : 732-0191, 사택 : 732-0192

한라산교회 연혁 및 건축 경과 보고

교회 연혁

- ▶ '94년 1월 3일 본 교단 강남노회(현, 서서울 노회)에서 동신 교회에 파송한 전권 위원 5인(장경재목사, 최상진 목사, 유광신목사, 윤동호목사, 오동춘장로)과 박문옥 장로, 배종원집사, 박갑수집사, 조재용집사, 김안선 집사, 서호순집사, 정수자집사, 강정선집사, 김성희 집사, 이상 9인의 교인이 한라산교회를 개척하기로 결의.
- ▶ '94년 1월 5일(수) 임시 예배 처소인 한천 서예 학원에서 유광신목사, 윤동호목사, 박문옥장로, 배종원집사, 박갑수집사, 김안선집사, 서호순집사, 정수자집사, 김성희집사, 박행열성도, 이상 10인이 모여 첫 예배를 드림.
- ▶ '94년 1월 15일 서귀포시 서귀동 256-25번지 소재3층 건물 32평을 전세 구입하여 동교회 예배당으로 사용.
- ▶ '94년 2월 22일 제1대 교역자 유익순 임시목사 부임
- ▶ '94년 3월 29일 한라산교회 창립예배
- ▶ '95년 10월 1일 유익순목사 사임
- ▶ '95년 10월 24일 제2대 교역자 김민호 임시목사 부임
- ▶ '97년 12월 31일 김민호목사 사임
- ▶ '98년 1월 8일 제3대 교역자 문상진 임시목사 부임
- ▶ 2001년 4월 17일 문상진 담임목사 위임
- ▶ 2004년 3월 30일 배종원 안수집사 임직 및 김안선, 서호순, 최순임 권사취임

건축 경과 보고

1. '97년 8월 제82차 본 교단 총회에서 한라산교회와 총회의 협력 사업으로 한라산교회당을 건축 결의하고 이 결의에 의거 총회 산하에 한라산교회 건축위원회를 조직, 고문에 증경 총회장단, 회장에 이선웅목사, 총무에 윤동호목사를 선임. *(상임위원: 안석영목사)*
2. '98년 9월 서귀포시 동흥동 928-1번지 박문옥장로의 사유지 314평을 한라산교회당 건축 부지로 헌납.
3. '99년 5월 18일 신축 기공예배 드림.
4. 2000년 2월 8일 서귀포시에서 건축물 사용 승인서 교부.
5. 2000년 3월 25일 교회 건축부지 및 교회당 건물을 한라산교회 명의로 소유권 보존등기 완료.
6. 2000년 3월 29일 한라산교회 입당예배.
7. 2003년 12월 30일 예배당 건축에 따른 부채 지급완료.
8. 2004년 3월 30일 한라산교회 예배당 헌당예배.

건축 재정 보고

1. 건축공사비 지출 합계 : 226,084,000원
2. 건축비 수입 내역
 - ◀ 한라산교회 건축현금(개인 후원금 포함)
 - ☞ 115,003,000원
 - ◀ 구 교회당 전세금 환수('94년 서서울노회 지원금)
 - ☞ 30,000,000원
 - ◀ 총회후원금 총액 : 81,081,000원
 - ▷ 총수입 합계 : 226,084,000원

» 임직 및 취임 받으시는 분들



안수집사 배종원



권사 김안선



권사 서호순



권사 최순임

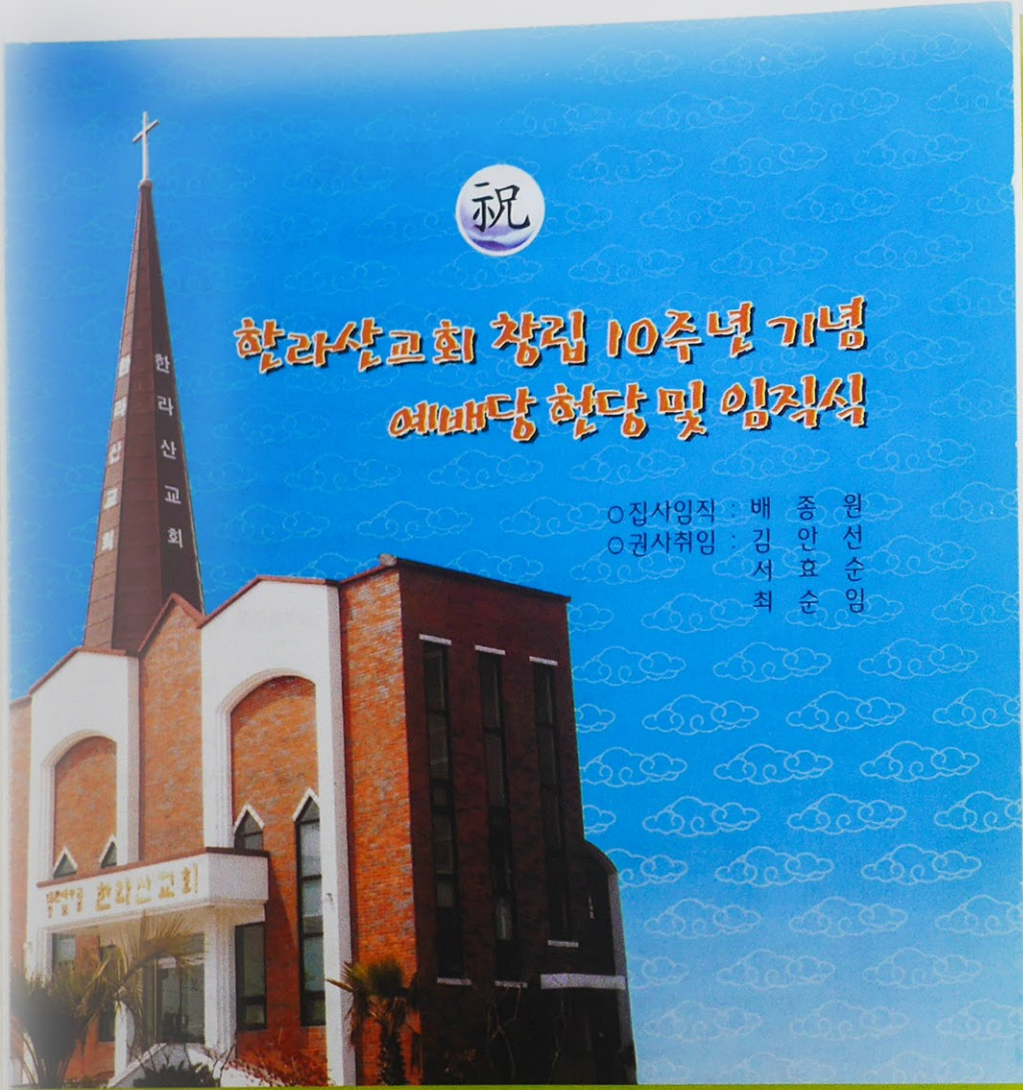

祝

한라산교회 창립 10주년 기념 예배당 헌당 및 임직식

○ 집사임직 : 배종원
 : 김안선
○ 권사취임 : 서효순
 : 최순임

- 일 시 : 2004년 3월 30일(화) 오전 11시
- 장 소 : 한라산 교회 예배당

대한예수교
장로회(합신) **한라산교회**

제주도 서귀포시 동홍동 928-1
TEL : 732-0191~2, H.P : 016-692-0192, FAX : 732-0192



알리는 말씀

1. 총회 제주노회를 복구할 수 있도록 인도해 주신 하나님께 감사를 드립니다.
2. 이번 제주노회 복구에 한라산교회(담임목사 문상진), 소망교회(담임목사 윤덕기), 중문제일교회(담임목사 조용대), 본향교회(담임목사 신호인), 풍성한교회(담임목사 강이균), 성도교회(담임목사 유익순), 양촌교회(담임목사 박태규), 동산위의교회(담임목사 윤서철), 포도원교회(담임목사 이가열), 영목교회(담임목사 최진환) -이상 무순- 이 참여하였습니다.
3. 제주노회 복구를 위해 애써 주시고 기도해 주신 모든 분들과, 서서울노회와, 동서울노회와, 오늘 순서를 맡아 주신 분들과, 원근 각처에서 참석해 주신 내빈 그리고 성도 여러분께 감사를 드립니다.
4. 예배 후에 제주지역 교회에서 준비한 만찬에 참여해 주시고 선물을 받아 가시기 바랍니다.



Memo

6.18 목회(5시) 19%



대한예수교장로회(합신) 제주노회

복구노회 감사예배 및 회무처리

일시: 2005년 6월 6일(월) 오후7시

장소: 한리산교회당

- 제주도 서귀포시 동흥동 928-1
- ☎ 064-732-0191

